

## มาตรการป้องกันและแก้ไข ผลกระทบสิ่งแวดล้อมและ มาตรการติดตามตรวจสอบ คุณภาพสิ่งแวดล้อม

- 2.1 มาตรการป้องกันและแก้ไขผลกระทบสิ่งแวดล้อม
- 2.2 มาตรการติดตามตรวจสอบคุณภาพสิ่งแวดล้อม
  - 2.2.1 คุณภาพอากาศ
  - 2.2.2 การตรวจวัดความเร็วและทิศทางลม
  - 2.2.3 ระดับเสียง
  - 2.2.4 ค่าความสั่นสะเทือน
  - 2.2.5 คุณภาพน้ำ

# บทที่ 2

## มาตรการป้องกันและแก้ไขผลกระทบสิ่งแวดล้อม และมาตรการติดตามตรวจสอบคุณภาพสิ่งแวดล้อม

### 2.1 มาตรการป้องกันและแก้ไขผลกระทบสิ่งแวดล้อม

ผลการตรวจสอบการปฏิบัติตามมาตรการป้องกันและแก้ไขผลกระทบสิ่งแวดล้อม ตามที่ระบุไว้ในหนังสือแจ้งผลการพิจารณารายงานการวิเคราะห์ผลกระทบสิ่งแวดล้อมโครงการเหมืองแร่ยิปซัมและแอนไฮไดรต์ ประทานบัตรที่ 30348/16420 ของ บริษัท ปัญจะพัฒนาวิศวกรรมและพาณิชย์การ จำกัด ตั้งอยู่ ตำบลเขานิพันธ์ อำเภอเวียงสระ จังหวัดสุราษฎร์ธานี ตั้งอยู่ที่ ตำบลเขานิพันธ์ อำเภอเวียงสระ จังหวัดสุราษฎร์ธานี ตามหนังสือที่ ทส 1009.2/12842 ลงวันที่ 13 กันยายน 2562 รายละเอียดดังตารางที่ 2-1 ถึงตารางที่ 2-4

ตารางที่ 2-1 มาตรการป้องกันและแก้ไขและลดผลกระทบสิ่งแวดล้อมทั่วไป

เงื่อนไขตามมาตรการ	ผลการปฏิบัติตามมาตรการ	ปัญหา อุปสรรค ที่ไม่สามารถปฏิบัติตามมาตรการ และแนวทางแก้ไข	เอกสารอ้างอิง
<b>ระยะดำเนินการทำเหมือง และสิ้นสุดการทำเหมือง</b>			
1. ให้มีจุดรับเรื่องราวร้องทุกข์ความเดือดร้อนของประชาชนที่เกิดจากกิจกรรมการทำเหมืองแร่และกิจกรรมที่เกี่ยวข้อง และกรณีมีผู้ร้องเรียนผู้ถือประทานบัตรจะต้องดำเนินการแก้ไขและให้ความช่วยเหลือด้วยความเป็นธรรม	<ul style="list-style-type: none"> <li>ผู้ถือประทานบัตรอยู่ระหว่างจัดทำกล่องรับความคิดเห็นรับเรื่องราวร้องทุกข์ของประชาชนที่อาจเกิดจากกิจกรรมการทำเหมืองแร่ของโครงการ โดยจะติดตั้งไว้บริเวณด้านหน้าโครงการหรือบริเวณที่ประชาชนเข้าถึงได้ง่าย ในกรณีที่มีผู้ร้องเรียนผู้ถือประทานบัตรจะเร่งตรวจสอบและหาวิธีแก้ไขให้ความช่วยเหลือตามความเหมาะสมและเป็นธรรม</li> </ul>	-	-
2. ให้ทำการปรับปรุงฟื้นฟูพื้นที่โครงการที่ผ่านการทำเหมืองแร่แล้ว และพื้นที่สิ้นสุดการใช้ประโยชน์แล้วตามแผนงานการฟื้นฟูพื้นที่ผ่านการทำเหมืองแร่ ที่ได้เสนอไว้ในรายงานการประเมินผลกระทบสิ่งแวดล้อม พร้อมทั้งให้รายงานผลการดำเนินงานให้สำนักงานนโยบายและแผนทรัพยากรธรรมชาติและสิ่งแวดล้อม และกรมอุตสาหกรรมพื้นฐานและการเหมืองแร่ทราบทุกปี	<ul style="list-style-type: none"> <li>ในกรณีที่สิ้นสุดการทำเหมือง ผู้ถือประทานบัตรจะดำเนินการปรับปรุงพื้นที่เพื่อฟื้นฟูสภาพแวดล้อม โดยการปรับลดความลาดชันหน้าเหมืองให้อยู่ในสภาพที่แข็งแรงและปลอดภัย พร้อมทั้งปลูกพืชคลุมดินและไม่ไถเร็วไปเพื่อคืนสภาพป่าไม้ ตามแผนงานที่ได้เสนอไว้ในรายงานผลการดำเนินการฟื้นฟูพื้นที่เหมืองแร่ครั้งล่าสุดประจำปี 2567 เสนอต่อสำนักงานนโยบายและแผนทรัพยากรธรรมชาติและสิ่งแวดล้อม กรมอุตสาหกรรมพื้นฐานและการเหมืองแร่ และหน่วยงานที่เกี่ยวข้องได้พิจารณา</li> </ul>	-	<ul style="list-style-type: none"> <li>เอกสารแนบ 3</li> </ul>

เงื่อนไขตามมาตรการ	ผลการปฏิบัติตามมาตรการ	ปัญหา อุปสรรค ที่ไม่สามารถปฏิบัติตามมาตรการ และแนวทางแก้ไข	เอกสารอ้างอิง
3. ผู้ถือประทานบัตรจะต้องวางหลักประกันการฟื้นฟูสภาพพื้นที่การทำเหมือง และเยียวยาผู้ได้รับผลกระทบจากการทำเหมืองแร่ ตามประกาศคณะกรรมการแร่ เรื่อง การวางหลักประกันการฟื้นฟูสภาพพื้นที่การทำเหมืองและการเยียวยาผู้ได้รับผลกระทบจากการทำเหมือง พ.ศ.2562	<ul style="list-style-type: none"> <li>ผู้ถือประทานบัตรได้วางหลักประกันด้านการฟื้นฟูสภาพพื้นที่การทำเหมือง และหลักประกันสำหรับการเยียวยาผู้ได้รับผลกระทบจากการทำเหมือง ตามประกาศคณะกรรมการแร่ เรื่อง การวางหลักประกันการฟื้นฟูสภาพพื้นที่การทำเหมืองและการเยียวยาผู้ได้รับผลกระทบจากการทำเหมือง พ.ศ.2562</li> </ul>	-	<ul style="list-style-type: none"> <li>เอกสารแนบ 4</li> </ul>
4. ผู้ถือประทานบัตรจะต้องจัดทำประกันภัยความรับผิดชอบต่อชีวิต ร่างกาย ทรัพย์สินของบุคคลภายนอกกับนิติบุคคลที่ได้ใบอนุญาตประกอบธุรกิจประกันภัยที่จดทะเบียนในราชอาณาจักรตามประกาศคณะกรรมการการแร่ เรื่อง การกำหนดวงเงินและการจัดทำประกันภัยความรับผิดชอบต่อชีวิต ร่างกาย ทรัพย์สินของบุคคลภายนอก พ.ศ.2562 และจะต้องทำหลักประกันดังกล่าวให้มีระยะเวลาครอบคลุมต่อเนื่องตลอดอายุประทานบัตร ให้มีจำนวนเงินเอาประกันภัยสำหรับความเสียหายที่เกิดขึ้นต่อครั้ง สำหรับการเสียชีวิต ทุพพลภาพถาวรสิ้นเชิง หรือค่ารักษาพยาบาล และความเสียหายต่อทรัพย์สินของผู้ที่ได้รับความเสียหายในวงเงินประกันไม่น้อยกว่าห้าล้านบาท	<ul style="list-style-type: none"> <li>ผู้ถือประทานบัตรได้ทำประกันภัยความรับผิดชอบต่อชีวิต ร่างกาย ทรัพย์สินของบุคคลภายนอกกับนิติบุคคลที่ได้รับอนุญาตประกอบธุรกิจ ให้เป็นไปตามประกาศคณะกรรมการแร่ เรื่อง การกำหนดวงเงินและการจัดทำประกันภัยความรับผิดชอบต่อชีวิต ร่างกาย ทรัพย์สินของบุคคลภายนอก พ.ศ.2562</li> </ul>	-	<ul style="list-style-type: none"> <li>เอกสารแนบ 5</li> </ul>
5. ให้ปฏิบัติตามมติคณะกรรมการสิ่งแวดล้อมแห่งชาติการประชุมครั้งที่ 5/2561 เมื่อวันที่ 3 ตุลาคม พ.ศ. 2561 การเปลี่ยนแปลงรายละเอียดของโครงการหรือกิจการที่ต้องจัดทำรายงานการประเมินผลกระทบสิ่งแวดล้อมตามมาตรา 48 แห่งพระราชบัญญัติส่งเสริมและรักษาคุณภาพ	<ul style="list-style-type: none"> <li>ในกรณีที่ผู้ถือประทานบัตรมีความประสงค์ที่จะเปลี่ยนแปลงรายละเอียดหรือแผนผังโครงการทำเหมือง ผู้ถือประทานบัตรจะปฏิบัติตามมติคณะกรรมการสิ่งแวดล้อมแห่งชาติการประชุมครั้งที่ 5/2561 เมื่อวันที่ 3 ตุลาคม พ.ศ.2561 การเปลี่ยนแปลงรายละเอียดของโครงการหรือกิจการที่ต้อง</li> </ul>	-	-

เงื่อนไขตามมาตรการ	ผลการปฏิบัติตามมาตรการ	ปัญหา อุปสรรค ที่ไม่สามารถปฏิบัติตามมาตรการ และแนวทางแก้ไข	เอกสารอ้างอิง
<p>สิ่งแวดล้อมแห่งชาติ (ฉบับที่ 2) พ.ศ. 2561 เมื่อคณะกรรมการผู้ชำนาญการฯ ได้ให้ความเห็นชอบรายงานประเมินผลกระทบสิ่งแวดล้อมแล้วภายหลังได้รับอนุมัติหรืออนุญาตจากเจ้าหน้าที่ตามกฎหมายที่เกี่ยวข้องแล้ว หรือมาตรการติดตามตรวจสอบผลกระทบสิ่งแวดล้อมให้แตกต่างไปจากที่ได้เสนอไว้ในรายงานการประเมินผลกระทบสิ่งแวดล้อม</p> <p>ตามที่คณะกรรมการผู้ชำนาญการฯ ได้ให้ความเห็นชอบไปแล้วให้เป็นหน้าที่ของหน่วยงานที่มีอำนาจหน้าที่ในการพิจารณาอนุมัติ หรืออนุญาต หรือหน่วยงานเจ้าของโครงการแล้วแต่กรณี ให้ดำเนินโครงการตามกฎหมายเป็นผู้พิจารณา</p> <ul style="list-style-type: none"> <li>- หากว่าไม่กระทบต่อสาระสำคัญในรายงานฯ ให้หน่วยงานฯ รับจัดแจ้งไว้และแจ้งสำนักงานนโยบายและแผนทรัพยากรธรรมชาติและสิ่งแวดล้อมทราบ</li> <li>- หากเห็นว่าการเปลี่ยนแปลงกระทบต่อสาระสำคัญในรายงานฯ ให้หน่วยงานจัดส่งรายงานการปรับปรุงแก้ไขรายละเอียดโครงการ หรือมาตรการฯ ให้สำนักงานนโยบายและแผนทรัพยากรธรรมชาติและสิ่งแวดล้อม เพื่อเสนอให้คณะกรรมการผู้ชำนาญการฯ คณะที่เกี่ยวข้องพิจารณา ให้ความเห็นชอบประกอบการเปลี่ยนแปลงหรือปรับปรุงมาตรการดังกล่าว</li> </ul>	<p>จัดทำรายงานการประเมินผลกระทบสิ่งแวดล้อมตามมาตรา 48 แห่งพระราชบัญญัติส่งเสริมและรักษาคุณภาพสิ่งแวดล้อมแห่งชาติ (ฉบับที่ 2) พ.ศ. 2561 อย่างเคร่งครัด</p>		

เงื่อนไขตามมาตรการ	ผลการปฏิบัติตามมาตรการ	ปัญหา อุปสรรค ที่ไม่สามารถปฏิบัติตามมาตรการ และแนวทางแก้ไข	เอกสารอ้างอิง
6. ในระหว่างการทำเหมืองหากขุดพบโบราณวัตถุ หรือ ร่องรอยโบราณคดี ไม้ว่าเป็นภาพเขียนสีหรืออื่นๆ ที่มี ความสำคัญทางประวัติศาสตร์จะต้องทำรายงานและขอ ความร่วมมือกรมศิลปากร หรือสำนักศิลปากรในท้องที่เข้า ไปดำเนินการตรวจสอบพื้นที่ ทั้งนี้ในระหว่างการทำสำรวจ จะต้องหยุดการทำเหมืองชั่วคราวและหาก พิสูจน์แล้วว่า เป็นแหล่งโบราณ ผู้ถือประทานบัตรจะต้องปฏิบัติตาม เงื่อนไขของหน่วยงานที่เกี่ยวข้องโดยไม่มีข้อเรียกร้องใดๆ	<ul style="list-style-type: none"> <li>● ในระหว่างการทำเหมืองของโครงการหากมีการขุดพบ โบราณวัตถุหรือร่องรอยทางประวัติศาสตร์ ผู้ถือประทาน บัตรจะประสานงานไปยังกรมศิลปากรในพื้นที่เพื่อ ดำเนินการตรวจสอบพื้นที่ และยึดปฏิบัติตามเงื่อนไขที่ หน่วยงานที่เกี่ยวข้องกำหนดโดยไม่มีข้อเรียกร้องใดๆ</li> </ul>	-	-
7. ให้ผู้ดำเนินการ หรือผู้อนุญาต เสนอรายงานผลการปฏิบัติ ตามมาตรการป้องกันและแก้ไขผลกระทบสิ่งแวดล้อม และมาตรการการติดตามตรวจสอบผลกระทบสิ่งแวดล้อม เป็นเอกสารพร้อมกับข้อมูล ที่เป็นไฟล์อิเล็กทรอนิกส์ที่ บันทึกเป็นอุปกรณ์ตามรูปแบบที่สำนักงานนโยบายและ แผนทรัพยากรธรรมชาติและสิ่งแวดล้อม กำหนดต่อ หน่วยงานของรัฐซึ่งมีอำนาจอนุญาตตามกฎหมายให้ดำเนิน โครงการหรือกิจการอันเป็นกิจกรรมหลักที่ต้องจัดทำ รายงานการประเมินผลกระทบสิ่งแวดล้อม ณ สำนักงาน ของหน่วยงานของรัฐทราบอย่างน้อยปีละ 2 ครั้ง	<ul style="list-style-type: none"> <li>● ผู้ถือประทานบัตรได้มอบหมายให้บริษัท ไมน์ เอ็นจิเนียริง คอนซัลแตนท์ จำกัด ดำเนินการตรวจวัดคุณภาพ สิ่งแวดล้อม และจัดทำผลสรุปการตรวจวัดเปรียบเทียบ ค่ามาตรฐาน และส่งรายงานผลการปฏิบัติตามมาตรการ ป้องกันและแก้ไขผลกระทบสิ่งแวดล้อมกำหนดไว้ใน การ อนุญาตประทานบัตรให้สำนักงานนโยบายและแผน ทรัพยากรธรรมชาติและสิ่งแวดล้อมและกรมอุตสาหกรรม พื้นฐานและการเหมืองแร่ได้พิจารณาปีละ 2 ครั้ง ในช่วง เดือนมกราคม-มิถุนายน และช่วงเดือนกรกฎาคม-ธันวาคม</li> </ul>	-	-
8. ให้ผู้ถือประทานบัตร ดำเนินโครงการ และปฏิบัติตาม มาตรการการป้องกันและแก้ไขผลกระทบสิ่งแวดล้อม และ มาตรการติดตามตรวจสอบผลกระทบสิ่งแวดล้อม ตามที่ได้ เสนอไว้ในรายงานการประเมินผลกระทบสิ่งแวดล้อม โดย			

เงื่อนไขตามมาตรการ	ผลการปฏิบัติตามมาตรการ	ปัญหา อุปสรรค ที่ไม่สามารถปฏิบัติตามมาตรการ และแนวทางแก้ไข	เอกสารอ้างอิง
ให้เป็นไปตามกฎหมาย ได้แก่ พระราชบัญญัติส่งเสริมและรักษาคุณภาพสิ่งแวดล้อมแห่งชาติ (ฉบับที่ 2) พ.ศ. 2561 พระราชบัญญัติแร่ พ.ศ. 2560 และกฎหมายที่เกี่ยวข้อง			

ตารางที่ 2-2 มาตรการป้องกันและแก้ไขผลกระทบสิ่งแวดล้อม ระยะเตรียมการ

เงื่อนไขตามมาตรการ	ผลการปฏิบัติตามมาตรการ	ปัญหา อุปสรรค ที่ไม่สามารถปฏิบัติตามมาตรการ และแนวทางแก้ไข	เอกสารอ้างอิง
<b>1. สภาพภูมิประเทศ</b>			
1. ให้กำหนดขอบเขตพื้นที่บริเวณที่จะทำการปรับระดับ ให้มีความเหมาะสมต่อการใช้งาน เพื่อรองรับกิจกรรมตามแผนผังการทำเหมือง ส่วนพื้นที่ที่ไม่มีกิจกรรมการทำเหมือง ให้รักษาสภาพภูมิประเทศเดิมไว้ พร้อมทั้งปลูกพันธุ์ไม้ยืนต้นโตเร็ว	<ul style="list-style-type: none"> <li>วิศวกรของโครงการได้กำหนดพื้นที่ในการดำเนินกิจกรรมต่างๆ ตามแผนผังการทำเหมือง พร้อมได้จัดทำป้ายแสดงรายละเอียดโครงการและหลักหมุดคอนกรีตแสดงขอบเขตการทำเหมือง โดยได้ติดตั้งไว้ริมเส้นทางขนส่งแร่ในพื้นที่โครงการให้สามารถมองเห็นได้อย่างชัดเจน เพื่อให้ง่ายต่อการตรวจสอบพื้นที่ และปฏิบัติงานบริเวณโครงการ ในส่วนพื้นที่ที่ไม่มีกิจกรรมการทำเหมืองและบริเวณโดยรอบพื้นที่โครงการ ผู้ถือประทานบัตรได้รักษาสภาพภูมิประเทศเดิมไว้ พร้อมทั้งดูแลต้นไม้เดิมให้เจริญเติบโต เพื่อเป็นแนวกันชนป้องกันผลกระทบจากฝุ่นละอองออกสู่ภายนอกโครงการ และลดผลกระทบด้านทัศนียภาพ</li> </ul>	-	<ul style="list-style-type: none"> <li>เอกสารแนบ 6 รูปที่ 1 รูปที่ 2</li> </ul>
2. ให้จัดป้ายแสดงขอบเขตพื้นที่โครงการและขอบเขตการทำเหมือง บริเวณโครงการเพื่อให้ง่ายต่อการตรวจสอบพื้นที่และการปฏิบัติงานบริเวณโครงการ โดยบริเวณแนวกันเขตพื้นที่ไม่ทำเหมืองให้จัดทำเสาคอนกรีต เหล็ก หรือวัสดุอื่นๆ ตามความเหมาะสม			

เงื่อนไขตามมาตรการ	ผลการปฏิบัติตามมาตรการ	ปัญหา อุปสรรค ที่ไม่สามารถปฏิบัติตามมาตรการ และแนวทางแก้ไข	เอกสารอ้างอิง
2. คุณภาพอากาศ			
1. ให้ตรวจสอบยานพาหนะ เครื่องจักรอุปกรณ์เครื่องยนต์ที่ก่อให้เกิดไอเสียหรือฝุ่นละอองอย่างสม่ำเสมอตามชนิดของยานพาหนะและเครื่องจักรกล	<ul style="list-style-type: none"><li>ผู้ถือประทานบัตรได้จัดให้มีอาคารและพนักงานซ่อมบำรุงทำหน้าที่ในการดูแลรักษาสภาพเครื่องยนต์ ยานพาหนะ เครื่องจักรอุปกรณ์ต่างๆ ให้อยู่ในสภาพที่สมบูรณ์สามารถใช้งานได้ เพื่อลดผลกระทบด้านไอเสียหรือฝุ่นละอองจากการทำงานของยานพาหนะและเครื่องจักรต่างๆ</li></ul>	-	<ul style="list-style-type: none"><li>เอกสารแนบ 6 รูปที่ 3</li></ul>
2. ให้จำกัดความเร็วของรถยนต์ เครื่องจักรกลทุกชนิดที่วิ่งภายในโครงการไม่เกิน 30 กิโลเมตรต่อชั่วโมง เพื่อลดการฟุ้งกระจายของฝุ่นและป้องกันอุบัติเหตุที่เกิดขึ้น	<ul style="list-style-type: none"><li>การดำเนินงานของโครงการได้มีมาตรการลดการฟุ้งกระจายของฝุ่นละอองจากการดำเนินการทำเหมืองและขนส่งแร่ เพื่อป้องกันการเกิดอุบัติเหตุและลดการฟุ้งกระจายของฝุ่นละอองต่อชุมชนใกล้เคียง โดยดำเนินการดังนี้<ul style="list-style-type: none"><li>ควบคุมความเร็วในการขนส่งไม่เกิน 30 กิโลเมตรต่อชั่วโมง ได้ติดตั้งป้ายจำกัดความเร็ว ป้ายระวางรถบรรทุก และสัญญาณไฟกระพริบ ให้มองเห็นได้อย่างชัดเจน</li><li>มีการฉีดพรมน้ำบริเวณเส้นทางขนส่งแร่ วันละ 3-4 ครั้ง หรือตามความเหมาะสมของสภาพภูมิอากาศ</li></ul></li></ul>	-	<ul style="list-style-type: none"><li>เอกสารแนบ 6 รูปที่ 4 รูปที่ 5</li></ul>
3. ให้ฉีดพรมน้ำตามเส้นทางในโครงการขณะที่มีการขนส่งอุปกรณ์และการปรับสภาพพื้นที่เพื่อเตรียมการทำเหมืองวันละ 3-4 ครั้ง หรือตามสภาพภูมิอากาศ			
3. เสียง			
1. ให้งดกิจกรรมที่ก่อให้เกิดเสียงดังในเวลากลางคืน	<ul style="list-style-type: none"><li>ผู้ถือประทานบัตรได้กำหนดช่วงเวลาในการทำเหมืองและการขนส่งแร่ โดยให้ดำเนินการในช่วงเวลา 08.00-17.00 นาฬิกา เท่านั้น และไม่ให้มีการดำเนินการในช่วงเวลากลางคืน เนื่องจากเป็นช่วงเวลาพักผ่อนของชุมชนใกล้เคียง</li></ul>	-	-



เงื่อนไขตามมาตรการ	ผลการปฏิบัติตามมาตรการ	ปัญหา อุปสรรค ที่ไม่สามารถปฏิบัติตามมาตรการ และแนวทางแก้ไข	เอกสารอ้างอิง
2. ให้ตรวจสอบดูแลเครื่องจักรอุปกรณ์ของโครงการให้อยู่ในสภาพดีเสมอ เพื่อลดปัญหาด้านเสียงรบกวน โดยซ่อมบำรุงรักษาเครื่องจักรและอุปกรณ์ต่างๆ ที่ใช้ให้อยู่ในสภาพสมบูรณ์ สามารถใช้งานได้ตามสภาพปกติ	<ul style="list-style-type: none"> <li>ผู้ถือประทานบัตรได้จัดให้มีอาคารและพนักงานซ่อมบำรุงทำหน้าที่ในการดูแลรักษาสภาพเครื่องยนต์ ยานพาหนะ เครื่องจักรอุปกรณ์ต่างๆ ให้อยู่ในสภาพที่สมบูรณ์สามารถใช้งานได้ดี เพื่อลดผลกระทบด้านไอเสียหรือฝุ่นละออง ปัญหาด้านเสียงรบกวนจากการทำงานของยานพาหนะและเครื่องจักรต่างๆ หากเกิดการชำรุดเสียหายจะเร่งดำเนินการซ่อมแซมทันที</li> </ul>	-	<ul style="list-style-type: none"> <li>เอกสารแนบ 6 รูปที่ 3</li> </ul>
<b>4. อุทกวิทยาและคุณภาพน้ำ</b>			
1. ให้จัดบ่อดักตะกอน จำนวน 3 บ่อ บริเวณหมายเลขอักษร “บ” เพื่อรองรับการไหลบ่าของน้ำผิวดินภายในโครงการ และพื้นที่ที่กิจกรรมที่เกี่ยวข้อง มีดังนี้ <ul style="list-style-type: none"> <li>- บ่อดักตะกอน “บ1” มีขนาด 0.3 ไร่ ลึก 3.5 เมตร</li> <li>- บ่อดักตะกอน “บ2” มีขนาด 0.4 ไร่ ลึก 3.5 เมตร</li> <li>- บ่อดักตะกอน “บ3” มีขนาด 0.2 ไร่ ลึก 2.5 เมตร</li> <li>- และกรณีที่จำเป็นต้องปล่อยน้ำให้จัดสร้างบ่อดักน้ำ บริเวณใกล้เคียงกับหลักหมุดที่ 19-22 ขนาด 1 ไร่ ลึก 5 เมตร เพื่อใช้ทำการปรับสภาพน้ำก่อนปล่อยออกสู่ภายนอก</li> </ul>	<ul style="list-style-type: none"> <li>ผู้ถือประทานบัตรร่วมกับวิศวกรของโครงการได้ดำเนินการขุดบ่อดักตะกอน จำนวน 2 บ่อ เพื่อใช้สำหรับรองรับน้ำผิวดินที่ไหลบ่าและน้ำจากกิจกรรมการทำเหมืองและกิจกรรมต่างๆ ในพื้นที่โครงการต่อไป</li> </ul>	-	<ul style="list-style-type: none"> <li>เอกสารแนบ 6 รูปที่ 6</li> </ul>

เงื่อนไขตามมาตรการ	ผลการปฏิบัติตามมาตรการ	ปัญหา อุปสรรค ที่ไม่สามารถปฏิบัติตามมาตรการ และแนวทางแก้ไข	เอกสารอ้างอิง
2. ให้จัดสร้างคันทำนบกั้นรูปสี่เหลี่ยมคางหมูบริเวณคำขอประทานบัตรที่ 2/2560 มีขนาดฐานกว้าง 6 เมตร สูง 1.5 เมตร และสันคันทำนบกว้าง 2 เมตร พร้อมทั้งให้ปลูกต้นไม้ยืนต้นโตเร็วและพืชคลุมดินเพื่อป้องกันการชะล้างพังทลาย	<ul style="list-style-type: none"><li>ผู้ถือประทานบัตรได้สร้างคันทำนบกั้นโดยมีขนาดตามแผนผังโครงการและสอดคล้องกับมาตรการที่กำหนด พร้อมปลูกต้นไม้ยืนต้นโตเร็วและพืชปกคลุมดินเพื่อป้องกันการชะล้างและพังทลายของหน้าดิน นอกจากนี้ได้มีการขุดร่องระบายน้ำ เพื่อใช้รองรับน้ำฝนและน้ำจากกิจกรรมทำเหมืองให้ไหลลงสู่บ่อดักตะกอนต่อไป</li></ul>	-	<ul style="list-style-type: none"><li>เอกสารแนบ 6 รูปที่ 7 รูปที่ 8</li></ul>
3. ให้จัดสร้างร่องระบายน้ำรูปสี่เหลี่ยมคางหมู ขนาดท้องร่องกว้าง 1 เมตร ปากคูระบายน้ำกว้าง 1 เมตร และความลึก 1 เมตร ตามแผนผังกำหนด			
5. ทรัพยากรดิน			
1. ให้นำดินที่เกิดจากการปรับเตรียมพื้นที่ และเศษดินที่เกิดขึ้นจากการเปิดหน้าเหมือง มาใช้ประโยชน์ในการจัดสร้างถนนภายในโครงการ จัดสร้างคันทำนบกั้น ปลูกต้นไม้บริเวณพื้นที่เว้นไม่ทำเหมือง เก็บกองลานเก็บกอง และถมกลับบริเวณพื้นที่ขอสถานที่ทิ้งหรือเก็บมูลดินทรายนอกเขตประทานบัตรที่ 1/2562 สำหรับพื้นที่ที่ไม่มีกิจกรรมการทำเหมืองและกิจกรรมที่เกี่ยวข้องให้รักษาสภาพภูมิประเทศเดิมไว้	<ul style="list-style-type: none"><li>การดำเนินงานทำเหมืองของโครงการ ผู้ถือประทานบัตรได้นำดินที่ได้จากการปรับเตรียมพื้นที่ก่อนการทำเหมืองและเศษดินที่เกิดขึ้นจากการเปิดหน้าเหมืองไปใช้ประโยชน์ในการจัดสร้างถนนภายในโครงการ สร้างคันทำนบกั้น ปลูกต้นไม้ในบริเวณพื้นที่เว้นการทำเหมือง และบางส่วนนำไปถมกลับบริเวณพื้นที่ขอสถานที่ทิ้งหรือเก็บมูลดินทรายนอกเขตประทานบัตรที่ 1/2562 ทั้งนี้ในบริเวณที่ไม่มีการทำเหมืองทางโครงการจะดูแลให้มีสภาพภูมิประเทศเดิมไว้ให้มากที่สุด</li></ul>	-	<ul style="list-style-type: none"><li>เอกสารแนบ 6 รูปที่ 9</li></ul>
2. ให้จัดเตรียมพื้นที่ลานเก็บกองแร่ ตามที่แผนผังโครงการกำหนดจำนวน 3 แห่ง ได้แก่ บริเวณอักษร “ล1” บริเวณอักษร “ล2” และบริเวณอักษร “ล3” ขนาดพื้นที่ประมาณ 10.5, 3.5 และ 1.5 ไร่	<ul style="list-style-type: none"><li>ผู้ถือประทานบัตรได้จัดเตรียมพื้นที่เก็บกองแร่ เพื่อใช้รองรับปริมาณแร่ที่ได้จากการระเบิดหน้าเหมืองก่อนนำไปยังโรงแต่งแร่ที่อยู่ภายนอกพื้นที่โครงการและจำหน่ายต่อไป</li></ul>	-	<ul style="list-style-type: none"><li>เอกสารแนบ 6 รูปที่ 10</li></ul>

เงื่อนไขตามมาตรการ	ผลการปฏิบัติตามมาตรการ	ปัญหา อุปสรรค ที่ไม่สามารถปฏิบัติตามมาตรการ และแนวทางแก้ไข	เอกสารอ้างอิง
<b>6. ป่าไม้ และสัตว์ป่า</b>			
1. ดำเนินการปลูกต้นไม้บริเวณที่ผ่านการทำเหมืองพื้นที่ตามรายละเอียดในแผนการฟื้นฟูสภาพพื้นที่ภายหลังการทำเหมือง และต้องให้มีการติดตามผลการดำเนินการเป็นประจำเพื่อให้เกิดผลในทางปฏิบัติ และเป็นตัวอย่างที่ดีให้กับหน่วยงานอื่นๆ ในแง่ของการอนุรักษ์ทรัพยากรธรรมชาติต่อไป	<ul style="list-style-type: none"> <li>• ในกรณีที่สิ้นสุดการทำเหมือง ผู้ถือประทานบัตรจะดำเนินการปรับปรุงพื้นที่เพื่อฟื้นฟูสภาพแวดล้อม โดยการปรับลดความลาดชันหน้าเหมืองให้อยู่ในสภาพที่แข็งแรงและปลอดภัย พร้อมทั้งปลูกพืชคลุมดินและไม่ไถเร็วไปเพื่อคืนสภาพป่าไม้ ตามแผนงานที่ได้เสนอไว้ในรายงานผลการดำเนินการฟื้นฟูพื้นที่เหมืองแร่ครั้งสุดท้ายประจำปี 2567 และเสนอต่อสำนักงานนโยบายและแผนทรัพยากรธรรมชาติและสิ่งแวดล้อม และหน่วยงานที่เกี่ยวข้องได้พิจารณา</li> </ul>	-	<ul style="list-style-type: none"> <li>• เอกสารแนบ 3</li> </ul>
2. หากพบเห็นการกระทำผิดตามกฎหมายว่าด้วยการป่าไม้อื่นๆ เช่น การบุกรุก แผ้วถางป่า การตัดไม้ การล่าสัตว์ป่า เป็นต้น ให้รีบแจ้งหน่วยงานที่เกี่ยวข้อง เพื่อดำเนินการตามอำนาจหน้าที่โดยทันที	<ul style="list-style-type: none"> <li>• ผู้ถือประทานบัตรได้ควบคุมและมีข้อบังคับให้พนักงานทุกคน ห้ามทำการล่าสัตว์ป่าหรือคุกคามต่อชีวิตและที่อยู่อาศัยของสัตว์ป่า หรือห้ามกระทำความผิดตามกฎหมายว่าด้วยการป่าไม้ เช่น การบุกรุกแผ้วถางป่า การตัดไม้ เป็นต้น หากพบผู้กระทำความผิดทางโครงการจะแจ้งให้หน่วยงานที่เกี่ยวข้องทราบและดำเนินการตามอำนาจหน้าที่ต่อไป</li> </ul>	-	<ul style="list-style-type: none"> <li>• เอกสารแนบ 6 รูปที่ 11</li> </ul>
3. ให้กำหนดกฎระเบียบข้อบังคับพนักงานของโครงการ ห้ามทำการล่าสัตว์ หรือกระทำการอื่นใดอันเป็นการคุกคามต่อชีวิตและถิ่นที่อยู่อาศัยของสัตว์ป่า หากฝ่าฝืนจะได้รับบทลงโทษตามกฎหมาย และติดประกาศประเภทของสัตว์ป่าคุ้มครองที่พบในพื้นที่โครงการ โดยห้ามทำการล่าสัตว์หรือกระทำการอื่นใดอันเป็นการคุกคามต่อชีวิตและถิ่นที่อยู่อาศัยของสัตว์ป่า หรือกระทำการอื่นใด ซึ่งเป็นความผิดตามกฎหมายว่าด้วยการป่าไม้ โดยให้จัดทำป้ายแสดงอย่าง			

เงื่อนไขตามมาตรการ	ผลการปฏิบัติตามมาตรการ	ปัญหา อุปสรรค ที่ไม่สามารถปฏิบัติตามมาตรการ และแนวทางแก้ไข	เอกสารอ้างอิง
ชัดเจน และดูแลรักษาป้ายดังกล่าวให้อยู่ในสภาพดีตลอดอายุประทานบัตร			
4. ให้ความร่วมมือกับหน่วยงานต่างๆ ในการประชาสัมพันธ์ให้ความรู้แก่ประชาชนให้เห็นคุณค่าของป่าไม้และสัตว์ป่า โดยเฉพาะอย่างยิ่งสัตว์ป่าคุ้มครองที่สำรวจในพื้นที่รวมถึงโทษที่จะได้รับหากมีการกระทำผิดเพื่อลดการบุกรุกทำลายป่าไม้และสัตว์ป่า	<ul style="list-style-type: none"> <li>ผู้ถือประทานบัตรได้ให้ความร่วมมือกับหน่วยงานต่างๆ ในการประชาสัมพันธ์ให้ความรู้แก่ประชาชน โดยให้เห็นถึงคุณค่าของป่าไม้และสัตว์ป่ารวมถึงโทษที่จะได้รับหากมีการกระทำผิดเพื่อลดการบุกรุกทำลายป่าไม้และสัตว์ป่า</li> </ul>	-	-
5. ในระหว่างการทำเหมือง หากพบสัตว์ป่าที่ใกล้สูญพันธุ์และสัตว์ป่าที่มีแนวโน้มใกล้จะสูญพันธุ์ บริษัท ปัญจะพัฒนาวิศวกรรมและพาณิชย์ จำกัด จะต้องขอความร่วมมือกับสำนักบริหารพื้นที่อนุรักษ์ที่ 4 (สุราษฎร์ธานี) เพื่อจัดส่งผู้ชำนาญการทางด้านสัตว์ป่ามาให้คำแนะนำในการดำเนินการ โดยบริษัท ปัญจะพัฒนาวิศวกรรมและพาณิชย์ จำกัด จะเป็นผู้รับผิดชอบด้านงบประมาณทั้งหมด	<ul style="list-style-type: none"> <li>ในระหว่างการทำเหมืองของโครงการ หากพบสัตว์ป่าติดค้างหรือได้รับบาดเจ็บอยู่ในพื้นที่โครงการ ผู้ถือประทานบัตรจะแจ้งให้สำนักบริหารพื้นที่อนุรักษ์ที่ 4 (สุราษฎร์ธานี) เข้ามาดำเนินการปฐมพยาบาลและนำไปปล่อยในพื้นที่ที่มีลักษณะนิเวศน์และแหล่งที่อยู่อาศัยของสัตว์นั้นต่อไป</li> </ul>	-	-
6. ในระหว่างการทำเหมือง หากพบสัตว์ป่าที่ตกค้างติดอยู่ในพื้นที่ที่มีการเปิดหน้าเหมือง หรือได้รับบาดเจ็บในพื้นที่หน้างานเปิดหน้าเหมืองให้ทำการปฐมพยาบาล โดยประสานงานติดต่อกับสำนักบริหารพื้นที่อนุรักษ์ที่ 4 (สุราษฎร์ธานี) เพื่อนำไปปล่อยในพื้นที่ที่มีลักษณะนิเวศน์และแหล่งที่อยู่อาศัยของสัตว์นั้นต่อไป			

เงื่อนไขตามมาตรการ	ผลการปฏิบัติตามมาตรการ	ปัญหา อุปสรรค ที่ไม่สามารถปฏิบัติตามมาตรการ และแนวทางแก้ไข	เอกสารอ้างอิง
<b>7. เกษตรกรรม</b>			
1. หากได้รับการร้องเรียนจากราษฎรที่อาศัยอยู่บริเวณใกล้เคียง หรือพื้นที่เกษตรกรรมอยู่ใกล้เคียงโครงการว่าได้รับความเดือดร้อนรำคาญจากการดำเนินโครงการ และทางราชการได้ตรวจพบว่าไม่ปฏิบัติตามมาตรการป้องกันที่กำหนดไว้ เจ้าของโครงการจะต้องทำตามคำสั่งของทางราชการและแก้ไขเหตุแห่งความเดือดร้อนรำคาญให้เสร็จสิ้นก่อนที่จะดำเนินการต่อไปอย่างรวดเร็วและเป็นธรรม	<ul style="list-style-type: none"> <li>การดำเนินงานของโครงการได้ปฏิบัติตามมาตรการป้องกันและแก้ไขผลกระทบในด้านต่างๆ ที่อาจก่อให้เกิดความเสียหายต่อพื้นที่เกษตรกรรมหรือพื้นที่ชุมชนใกล้เคียง โดยป้องกันไม่ให้เกิดผลกระทบต่างๆ หากมีผู้ที่ได้รับความเสียหายจากการดำเนินการทำเหมืองของโครงการ ผู้ถือประทานบัตรจะเร่งดำเนินการแก้ไขปัญหาและยินดีชดเชยค่าเสียหายที่เกิดขึ้นด้วยความเป็นธรรมและเหมาะสม</li> </ul>	-	-
<b>8. คมนาคม</b>			
1. ให้จัดป้ายเตือนทางเข้าพื้นที่โครงการและป้ายระวังรถบรรทุกและป้ายจำกัดความเร็วรถ บริเวณริมเส้นทางขนส่งแร่ทางด้านทิศเหนือ	<ul style="list-style-type: none"> <li>ผู้ถือประทานบัตรได้จัดทำป้ายเตือนทางเข้า-ออกพื้นที่โครงการ ป้ายเตือนระวังรถบรรทุก และป้ายจำกัดความเร็ว โดยติดไว้บริเวณริมเส้นทางขนส่งแร่และด้านหน้าของพื้นที่โครงการ ให้สามารถมองเห็นได้อย่างชัดเจน เพื่อป้องกันการเกิดอุบัติเหตุที่อาจเกิดขึ้น</li> </ul>	-	<ul style="list-style-type: none"> <li>เอกสารแนบ 6 รูปที่ 4</li> </ul>
2. ให้ฉีดพรมน้ำตามเส้นทางภายในโครงการขณะที่มีการขนส่งอุปกรณ์และการปรับสภาพพื้นที่เพื่อเตรียมการทำเหมืองวันละ 3-4 ครั้ง หรือตามสภาพภูมิอากาศ	<ul style="list-style-type: none"> <li>การดำเนินงานทำเหมืองของโครงการได้มีมาตรการในด้านความปลอดภัยในการขับขี่ยานพาหนะและการขนส่งแร่ เพื่อป้องกันการเกิดอุบัติเหตุและลดการฟุ้งกระจายของต่อชุมชนใกล้เคียง ดังนี้ <ul style="list-style-type: none"> <li>ให้ฉีดพรมน้ำบริเวณเส้นทางขนส่งแร่ วันละ 3-4 ครั้ง หรือความเหมาะสมตามสภาพภูมิอากาศ</li> </ul> </li> </ul>	-	<ul style="list-style-type: none"> <li>เอกสารแนบ 6 รูปที่ 4 รูปที่ 5</li> </ul>
3. ให้จำกัดความเร็วรถบรรทุกที่วิ่งภายในโครงการให้เป็นไปตามที่ทางราชการกำหนดให้ใช้ความเร็วไม่เกิน 30 กิโลเมตรต่อชั่วโมง			

เงื่อนไขตามมาตรการ	ผลการปฏิบัติตามมาตรการ	ปัญหา อุปสรรค ที่ไม่สามารถปฏิบัติตามมาตรการ และแนวทางแก้ไข	เอกสารอ้างอิง
	- ควบคุมความเร็วในการขนส่งไม่เกิน 30 กิโลเมตรต่อชั่วโมง ได้ติดตั้งป้ายจำกัดความเร็ว ป้ายระวังรถบรรทุก และสัญญาณไฟกระพริบ ให้มองเห็นได้อย่างชัดเจน		
<b>9. เศรษฐกิจ-สังคม</b>			
1. จัดตั้งกองทุนพัฒนาหมู่บ้านรอบพื้นที่เหมืองแร่ ผู้ถือประทานบัตรจะต้องจัดตั้ง “กองทุนพัฒนาหมู่บ้านรอบพื้นที่เหมืองแร่” ตามประกาศกรมอุตสาหกรรมพื้นฐานและการเหมืองแร่ เรื่อง แนวทางการบริหารจัดการกองทุนพัฒนาหมู่บ้านรอบพื้นที่เหมืองแร่ พ.ศ. 2559 ณ วันที่ 30 กันยายน 2559 เพื่อเป็นงบประมาณในการดำเนินโครงการพัฒนาคุณภาพชีวิตของประชาชน โดยรอบพื้นที่เหมืองแร่ ตามยอดเงินขั้นต่ำหรือคิดตามสัดส่วนต่ออัตราการผลิต ซึ่งกำหนดเป็นเงื่อนไขแนบท้าย การอนุญาตประทานบัตร หรือการต่ออายุประทานบัตรโดยให้รวมงบประมาณด้านมวลชนสัมพันธ์ของโครงการที่กำหนดอยู่เงื่อนไขมาตรการป้องกันและแก้ไขผลกระทบต่อสิ่งแวดล้อมของโครงการอยู่ในกองทุนนี้	<ul style="list-style-type: none"> <li>ผู้ถือประทานบัตรได้จัดสรรงบประมาณในการจัดตั้ง “กองทุนหมู่บ้านรอบพื้นที่เหมืองแร่” เพื่อใช้เป็นงบประมาณในการดำเนินกิจกรรมเกี่ยวกับการพัฒนาหมู่บ้านรอบพื้นที่ประทานบัตรและพื้นที่ที่เกี่ยวข้องรวมถึง โดยให้เป็นไปตามการบริหารจัดการของคณะกรรมการมวลชนสัมพันธ์</li> </ul>	-	<ul style="list-style-type: none"> <li>เอกสารแนบ 7</li> </ul>
2. ให้แต่งตั้งคณะกรรมการมวลชนสัมพันธ์ ประกอบด้วย เจ้าของโครงการ ผู้แทนภาครัฐจากหน่วยงานท้องถิ่นและผู้แทนภาคประชาชน จากชุมชน โรงเรียน วัด และเจ้าหน้าที่สาธารณสุขในพื้นที่เข้าร่วมเป็นกรรมการทำหน้าที่บริหารจัดการ “กองทุนเฝ้าระวังสุขภาพ” และ	<ul style="list-style-type: none"> <li>ทางโครงการจะการแต่งตั้งคณะกรรมการมวลชนสัมพันธ์ ประกอบไปด้วยเจ้าของโครงการ ผู้แทนภาครัฐจากหน่วยงานท้องถิ่นและผู้แทนภาคประชาชน จากชุมชน โรงเรียน วัด เพื่อทำหน้าที่ในการบริหารจัดการกองทุนเฝ้าระวัง และกองทุนพัฒนาหมู่บ้านรอบพื้นที่เหมืองแร่</li> </ul>	-	<ul style="list-style-type: none"> <li>เอกสารแนบ 8</li> </ul>

เงื่อนไขตามมาตรการ	ผลการปฏิบัติตามมาตรการ	ปัญหา อุปสรรค ที่ไม่สามารถปฏิบัติตามมาตรการ และแนวทางแก้ไข	เอกสารอ้างอิง
“กองทุนพัฒนาหมู่บ้านรอบพื้นที่เหมืองแร่” และเพื่อทำ หน้าที่สร้างความสัมพันธ์อันดีต่อชุมชน ประชาสัมพันธ์ โครงการ ชี้อธิบายเรียน ประสานงานกับสื่อมวลชนท้องถิ่น ผู้นำชุมชนราษฎรบริเวณโดยรอบโครงการ รวมทั้งให้เสนอ รายงานการดำเนินงานของคณะกรรมการมวลชนสัมพันธ์ ต่อกรมอุตสาหกรรมพื้นฐานและการเหมืองแร่ปีละ 1 ครั้ง	ซึ่งเป็นการสร้างความสัมพันธ์อันดีต่อชุมชน รวมถึงหน้าที่ ประชาสัมพันธ์โครงการ ตรวจสอบข้อร้องเรียน ประสานงาน กับสื่อมวลชนท้องถิ่น ผู้นำชุมชน ราษฎรบริเวณโดยรอบพื้นที่ โครงการให้มีความเข้าใจและรับรู้ข่าวสารได้อย่างทั่วถึง		
3. กำหนดให้มีการจ้างแรงงานในท้องถิ่น พร้อมทั้งกำหนด ค่าจ้างให้เป็นไปตามวุฒิการศึกษาและความสามารถหรือ เกณฑ์ที่โครงการกำหนด	<ul style="list-style-type: none"> <li>ผู้ถือหุ้นประธานบัตรมีนโยบายในการรับพนักงานของโครงการ โดยพิจารณาจ้างแรงงานในท้องถิ่นให้มากที่สุด และให้อัตรา ค่าแรงเป็นไปตามวุฒิการศึกษาและความสามารถหรือเกณฑ์ ที่โครงการกำหนด เพื่อเป็นการส่งเสริมและสร้างงานอาชีพ ให้กับชุมชน</li> </ul>	-	-
<b>10. สาธารณสุข อาชีวอนามัยและความปลอดภัย</b>			
1. ให้จัดตั้งกองทุนเฝ้าระวังสุขภาพ ผู้ถือหุ้นประธานบัตรจะต้องจัดตั้ง “กองทุนเฝ้าระวังสุขภาพ” ตามประกาศกรมอุตสาหกรรมพื้นฐานและการเหมืองแร่ เรื่อง แนวทางการบริหารจัดการกองทุนเฝ้าระวังสุขภาพ สำหรับโครงการเหมืองแร่ พ.ศ.2559 ณ วันที่ 30 กันยายน 2559 เพื่อเป็นค่าใช้จ่ายสำหรับการดำเนินกิจกรรมการเฝ้า ระวังสุขภาพอนามัยหรือการตรวจสุขภาพของประชาชน รวมทั้งสนับสนุนกิจกรรมที่เกี่ยวข้องกับสาธารณสุขของ ชุมชน	<ul style="list-style-type: none"> <li>ผู้ถือหุ้นประธานบัตรได้จัดสรรงบประมาณในการจัดตั้ง “กองทุนเฝ้าระวังสุขภาพ” เพื่อใช้เป็นงบประมาณใน กิจกรรมการเฝ้าระวังสุขภาพอนามัยหรือการตรวจสุขภาพ ของประชาชน รวมทั้งสนับสนุนกิจกรรมที่เกี่ยวข้องกับ สาธารณสุขของชุมชน โดยให้เป็นไปตามการบริหารจัดการ กองทุนของคณะกรรมการมวลชนสัมพันธ์</li> </ul>	-	<ul style="list-style-type: none"> <li>เอกสารแนบ 9</li> </ul>

เงื่อนไขตามมาตรการ	ผลการปฏิบัติตามมาตรการ	ปัญหา อุปสรรค ที่ไม่สามารถปฏิบัติตามมาตรการ และแนวทางแก้ไข	เอกสารอ้างอิง
<p>2. ให้จัดสภาพสิ่งแวดล้อมของสำนักงานให้ถูกสุขลักษณะ เช่น จัดวางภาชนะรองรับขยะให้เป็นระเบียบเรียบร้อย จัดให้มีอุปกรณ์ป้องกันอันตรายที่เหมาะสมกับสภาพงาน และมีจำนวนเพียงพอกับพนักงาน</p>	<ul style="list-style-type: none"> <li>● ผู้ถือประทานบัตรได้จัดเตรียมสภาพแวดล้อมของสำนักงานให้ถูกสุขลักษณะ โดยได้ดำเนินการสร้างห้องสุขาและจัดเตรียมน้ำดื่มไว้ให้กับพนักงาน พร้อมจัดให้อุปกรณ์ป้องกันอันตรายส่วนบุคคลเหมาะสมกับสภาพงาน และมีจำนวนเพียงพอกับพนักงาน และกำชับให้ทำการสวมใส่ทุกครั้งก่อนปฏิบัติงาน เพื่อป้องกันการเกิดอุบัติเหตุได้นอกจากนี้ทางโครงการได้จัดทำป้ายเตือนอันตรายด้านความปลอดภัยในพื้นที่ทำงานบริเวณต่างๆ ให้สามารถมองเห็นได้อย่างชัดเจน เพื่อป้องกันการเกิดอุบัติเหตุ</li> </ul>	-	<ul style="list-style-type: none"> <li>● เอกสารแนบ 6 รูปที่ 12 รูปที่ 13</li> </ul>
<p>3. ให้จัดหาและกำหนดให้คนงานได้ใช้อุปกรณ์ป้องกันอันตรายส่วนบุคคลให้เหมาะสมกับงาน เช่น หน้ากากกันฝุ่นที่สามารถป้องกันฝุ่นละอองได้ หมวกนิรภัย รองเท้านิรภัย สำหรับผู้ที่ใช้เครื่องเจาะสำหรับคนงานที่ปฏิบัติงานกับเครื่องจักรที่มีเสียงดังให้สวมที่ครอบหู (Ear Muff) หรือที่เสียบหู (Ear Plug) เพื่อป้องกันการสูญเสียสมรรถภาพการได้ยินของหู</p>			
<p>4. ต้องควบคุมระดับเสียงที่พนักงานได้รับเฉลี่ยตลอดเวลาการทำงานในแต่ละวัน มิให้เกิน 85 เดซิเบล(เอ) และกรณีที่มีสภาวะการทำงานมีระดับเสียงเกิน 85 เดซิเบล(เอ) ต้องให้พนักงานหยุดทำงานจนกว่าจะปรับปรุงหรือแก้ไขให้ระดับเสียงเป็นไปตามมาตรฐานที่กำหนด หรือจัดให้สวมใส่อุปกรณ์คุ้มครองความปลอดภัยส่วนบุคคลตลอดเวลาทำงาน เพื่อลดระดับเสียงที่สัมผัสในหู และจัดให้มีมาตรการอนุรักษ์การได้ยิน ตามหลักเกณฑ์หรือวิธีการตรวจวัดและวิเคราะห์สภาวะการทำงานเกี่ยวกับระดับเสียงภายในสถานประกอบกิจการ</p>	<ul style="list-style-type: none"> <li>● ผู้ถือประทานบัตรได้มอบหมายให้ผู้จัดการเหมืองดูแลตรวจสอบสภาวะการทำงานเกี่ยวกับระดับเสียง โดยไม่ให้พนักงานปฏิบัติงานในบริเวณที่มีเสียงดังเกิน 85 เดซิเบล(เอ) ติดต่อกันเป็นระยะเวลา 8 ชั่วโมง เพื่อป้องกันผลกระทบที่อาจเกิดขึ้นกับระบบการได้ยินของพนักงานดังกล่าว</li> </ul>	-	-



เงื่อนไขตามมาตรการ	ผลการปฏิบัติตามมาตรการ	ปัญหา อุปสรรค ที่ไม่สามารถปฏิบัติตามมาตรการ และแนวทางแก้ไข	เอกสารอ้างอิง
5. ให้จัดหาและอุปกรณ์การปฐมพยาบาลเบื้องต้น สำหรับกรณีฉุกเฉินไว้ประจำโครงการ เพื่อสามารถรักษาผู้ป่วยในเบื้องต้นให้ทันทั่วทั้งที่ พร้อมกับจัดหายานพาหนะ สำหรับลำเลียงผู้ป่วยไปยังโรงพยาบาลในกรณีที่ได้รับอุบัติเหตุร้ายแรง	<ul style="list-style-type: none"> <li>ผู้ถือประทานบัตรจะจัดหาอุปกรณ์ในการปฐมพยาบาลเพื่อใช้สำหรับปฐมพยาบาลเบื้องต้นหรือเมื่อเกิดอุบัติเหตุฉุกเฉินขึ้นจะช่วยเหลือนักงานได้ทันทั่วทั้งที่ก่อนนำส่งโรงพยาบาลต่อไป</li> </ul>	-	-
6. ให้ฝึกอบรมการทำงานและการใช้เครื่องจักรอุปกรณ์อย่างสม่ำเสมอเพื่อป้องกันอุบัติเหตุ โดยทำการอบรมทุกวันก่อนการปฏิบัติงาน เพื่อปลูกจิตสำนึกให้แก่พนักงานใส่ใจเรื่องความปลอดภัยในการทำงานโดยการสวมใส่อุปกรณ์ป้องกันอันตรายส่วนบุคคลขณะปฏิบัติงาน	<ul style="list-style-type: none"> <li>ผู้ถือประทานบัตรได้จัดให้มีการอบรมการทำงานและการใช้เครื่องจักรอุปกรณ์อย่างสม่ำเสมอ เพื่อป้องกันการเกิดอุบัติเหตุขณะปฏิบัติงานและปลูกปลูกจิตสำนึกให้แก่พนักงานใส่ใจเรื่องความปลอดภัยในการทำงาน โดยกำชับในเรื่องการสวมใส่อุปกรณ์ป้องกันอันตรายส่วนบุคคลขณะปฏิบัติงานทุกครั้ง</li> </ul>	-	-
7. ให้ปฏิบัติตามพระราชบัญญัติหรือกฎหมายที่เกี่ยวข้องกับการดูแลความปลอดภัย อาชีวอนามัยและสภาพแวดล้อม และการดูแลคุ้มครองแรงงาน และเงินชดเชย เช่น <ul style="list-style-type: none"> <li>- พระราชบัญญัติความปลอดภัย อาชีวอนามัยและสภาพแวดล้อมในการทำงาน พ.ศ.2554</li> <li>- พระราชบัญญัติคุ้มครองแรงงาน พ.ศ.2541</li> <li>- พระราชบัญญัติประกันสังคม พ.ศ.2533</li> <li>- พระราชบัญญัติเงินทดแทน พ.ศ.2537</li> </ul>	<ul style="list-style-type: none"> <li>ผู้ถือประทานบัตรได้ปฏิบัติตามพระราชบัญญัติหรือกฎหมายที่เกี่ยวข้องกับการดูแลความปลอดภัยอาชีวอนามัยและสภาพแวดล้อม และการดูแลคุ้มครองแรงงาน และเงินชดเชย อย่างเคร่งครัด</li> </ul>	-	-

เงื่อนไขตามมาตรการ	ผลการปฏิบัติตามมาตรการ	ปัญหา อุปสรรค ที่ไม่สามารถปฏิบัติตามมาตรการ และแนวทางแก้ไข	เอกสารอ้างอิง
<b>11.การท่องเที่ยวและทัศนียภาพ</b>			
1. ให้ดำเนินการเปิดทำเหมืองตามแผนที่ระบุไว้ในแผนผังการทำเหมือง เพื่อลดการเปลี่ยนแปลงสภาพภูมิประเทศอย่างรวดเร็วที่อาจจะส่งผลกระทบต่อทัศนียภาพบริเวณโครงการ	<ul style="list-style-type: none"> <li>ผู้ถือประทานบัตรดำเนินการทำเหมืองตามแผนผังโครงการอย่างเคร่งครัด เพื่อป้องกันการเปลี่ยนแปลงทางสภาพภูมิประเทศอย่างรวดเร็ว ที่อาจจะส่งผลกระทบต่อทัศนียภาพบริเวณโครงการและใกล้เคียง</li> </ul>	-	-
<b>12.ประวัติศาสตร์ โบราณคดี และศาสนสถาน</b>			
1. หากพบวัตถุหรือสิ่งบ่งชี้ว่าอาจมีความสำคัญด้านโบราณคดี และคุณค่าทางประวัติศาสตร์ให้หยุดดำเนินการกิจกรรมแล้วแจ้งให้กับหน่วยงานที่เกี่ยวข้องทราบในกรณีนี้ คือ สำนักศิลปากรที่ 12 นครศรีธรรมราช ให้ทราบเรื่องโดยทันทีเพื่อร่วมกันตรวจสอบพิจารณาและวางแผนการดำเนินการตามความเหมาะสมต่อไป	<ul style="list-style-type: none"> <li>ในระหว่างการดำเนินการของโครงการหากมีการขุดพบโบราณวัตถุหรือร่องรอยทางประวัติศาสตร์ ผู้ถือประทานบัตรจะประสานงานไปยังกรมศิลปากรในพื้นที่เพื่อดำเนินการตรวจสอบพื้นที่ และยินดีปฏิบัติตามเงื่อนไขที่หน่วยงานที่เกี่ยวข้องกำหนดโดยไม่มีข้อเรียกร้องใดๆ</li> </ul>	-	-

ตารางที่ 2-3 มาตรการป้องกันและแก้ไขผลกระทบสิ่งแวดล้อม ระยะดำเนินการ

เงื่อนไขตามมาตรการ	ผลการปฏิบัติตามมาตรการ	ปัญหา อุปสรรค ที่ไม่สามารถปฏิบัติตามมาตรการ และแนวทางแก้ไข	เอกสารอ้างอิง
<b>1. สภาพภูมิประเทศ</b>			
1. ให้เว้นเขตไม่ทำเหมืองจากระยะ 10 เมตร จากขอบเขตพื้นที่คำขอประทานบัตร บริเวณหลักหมุดที่ 2-18 ให้ทำการฟื้นฟูพื้นที่ที่ผ่านการทำเหมืองในแต่ละชั้นบันได และให้รักษาสภาพภูมิประเทศเดิมและปลูกต้นไม้เพิ่มเติมบริเวณพื้นที่ไม่มีกิจกรรมทำเหมือง	<ul style="list-style-type: none"> <li>วิศวกรผู้ควบคุมของโครงการได้วางแผนและออกแบบการทำเหมืองเหมาะสมตามแผนผังโครงการทำเหมือง และกำหนดพื้นที่แนวเว้นไม่ทำเหมืองในระยะ 10 เมตรจากขอบเขตพื้นที่ประทานบัตร แนวเว้นการทำเหมืองในระยะ 20 เมตรจากทางเดินด้านทิศตะวันตกเฉียงเหนือของพื้นที่ประทานบัตร และแนวเว้นในระยะ 50 เมตร จากลำห้วยเชียงหมองทางด้านทิศเหนือของพื้นที่คำขอสถานที่ตั้งหรือเก็บมูลดินทรายนอกเขตประทานบัตรที่ 1/2562 พร้อมทั้งปลูกต้นไม้ยืนต้นในบริเวณพื้นที่ที่ไม่มีการทำเหมืองให้มีความหนาแน่นเพื่อเป็นพื้นที่กันชนป้องกันผลกระทบสิ่งแวดล้อม (Buffer Zone)</li> </ul>	-	<ul style="list-style-type: none"> <li>เอกสารแนบ 6 รูปที่ 14 รูปที่ 15 รูปที่ 16</li> </ul>
2. ให้เว้นเขตไม่ทำเหมืองจากระยะ 20 เมตร จากทางเดินด้านทิศตะวันตกเฉียงเหนือบริเวณหลักหมุดที่ 1-2 ของพื้นที่คำขอประทานบัตร และแนวถนนทางด้านทิศตะวันตกของพื้นที่โครงการ			
3. ให้เว้นเขตไม่ทำเหมืองจากระยะ 50 เมตร จากลำห้วยเชียงหมองทางด้านทิศเหนือของพื้นที่คำขอสถานที่ตั้งหรือเก็บมูลดินทรายนอกเขตประทานบัตรที่ 1/2562			
4. การเปิดพื้นที่ในชั้นเปลือกดินชั้นบันไดสูงไม่เกิน 3 เมตร กว้างของชั้นบันไดที่สอดคล้องกับความสูง ความลาดชันรวมไม่เกิน 37 องศา ในชั้นแรยิปซัมและแอนไฮไดรต์ ชั้นบันไดไม่เกิน 10 เมตร มีความกว้างของชั้นบันไดที่สอดคล้องกับความสูง ความลาดชันรวมของหน้าเหมืองทั้งหมดไม่เกิน 45 องศา ให้เป็นไปตามแผนผังโครงการทำเหมือง	<ul style="list-style-type: none"> <li>วิศวกรผู้ควบคุมของโครงการได้วางแผนในการเปิดหน้าเหมืองตามแผนผังโครงการทำเหมือง โดยเปิดหน้าเหมืองในลักษณะชั้นบันไดตามที่มาตรการกำหนด พร้อมทั้งควบคุมความลาดเอียงรวมของหน้าเหมืองไม่ให้เกิน 45 องศา เพื่อป้องกันการพังทลายของหน้าเหมือง</li> </ul>	-	<ul style="list-style-type: none"> <li>เอกสารแนบ 6 รูปที่ 17</li> </ul>

เงื่อนไขตามมาตรการ	ผลการปฏิบัติตามมาตรการ	ปัญหา อุปสรรค ที่ไม่สามารถปฏิบัติตามมาตรการ และแนวทางแก้ไข	เอกสารอ้างอิง
<p>5. ให้ตรวจสอบเสถียรภาพบริเวณหน้าเหมืองของพื้นที่โครงการให้มีความมั่นคงแข็งแรงและปลอดภัยอยู่เสมอ โดยสังเกตจากสิ่งบ่งชี้ที่มักเกิดขึ้นก่อนการพังทลายของหน้าเหมือง ดังนี้</p> <ul style="list-style-type: none"> <li>- เกิดรอยแยกบนหรือด้านหลังยอดของชั้นบันได หรือหน้าความลาดชัน มีน้ำไหลผ่านออกที่มีลักษณะพุ่งขึ้น</li> <li>- หน้าความลาดชันเกิดการโป่งบวมหรือมีการเคลื่อนที่ขยับออกจากกันของรอยชั้นไม่ต่อเนื่อง</li> <li>- มีวัสดุตกลงลงมาหรือมีน้ำไหลซึมออกจากหน้าเหมือง</li> <li>- มีวัสดุที่ขยับเคลื่อนที่หรือมีน้ำไหลออกบริเวณด้านหน้าของดินชั้นบันไดหรือหน้าความลาดชัน</li> <li>- หน้าความลาดชันมีความขรุขระไม่สม่ำเสมอหรือมีความราบเรียบเป็นมันเงา</li> </ul>	<ul style="list-style-type: none"> <li>● วิศวกรผู้ควบคุมการทำเหมืองของโครงการได้มีการตรวจสอบเสถียรภาพบริเวณหน้าเหมืองให้มีความมั่นคงแข็งแรงและปลอดภัยอยู่เสมอ โดยสังเกตจากสิ่งบ่งชี้ที่มักเกิดขึ้นก่อนการพังทลายของหน้าเหมือง ดังนี้ <ul style="list-style-type: none"> <li>- เกิดรอยแยกบนหรือด้านหลังยอดของชั้นบันได หรือหน้าความลาดชัน มีน้ำไหลผ่านออกที่มีลักษณะพุ่งขึ้น</li> <li>- หน้าความลาดชันเกิดการโป่งบวมหรือมีการเคลื่อนที่ขยับออกจากกันของรอยชั้นไม่ต่อเนื่อง</li> <li>- มีวัสดุตกลงลงมาหรือมีน้ำไหลซึมออกจากหน้าเหมือง</li> <li>- มีวัสดุที่ขยับเคลื่อนที่หรือมีน้ำไหลออกบริเวณด้านหน้าของดินชั้นบันไดหรือหน้าความลาดชัน</li> <li>- หน้าความลาดชันมีความขรุขระไม่สม่ำเสมอหรือมีความราบเรียบเป็นมันเงา</li> </ul> </li> <li>- หากสิ่งบ่งชี้บ่งชี้ข้างต้นที่อาจก่อให้เกิดความไม่เสถียรภาพของหน้าเหมือง วิศวกรจะหลีกเลี่ยงการปฏิบัติงานในบริเวณดังกล่าว แล้วดำเนินการวิเคราะห์เสถียรภาพของหน้าเหมืองโดยละเอียด หากไม่มีความปลอดภัยจะดำเนินการปรับปรุงความลาดชันหน้าเหมืองใหม่ให้สามารถทำงานได้โดยปลอดภัย</li> </ul>	-	-
<p>6. หากพบสิ่งบ่งชี้ที่อาจก่อให้เกิดความไม่เสถียรภาพของหน้าเหมืองได้ ให้หลีกเลี่ยงการปฏิบัติงานในบริเวณดังกล่าว แล้วดำเนินการวิเคราะห์เสถียรภาพของหน้าเหมืองโดยละเอียดเพื่อประเมินว่าการทำงานในสภาพดังกล่าวมีความปลอดภัยหรือไม่หากไม่มีความปลอดภัยให้ดำเนินการปรับปรุงความลาดชันหน้าเหมือง</p>			
<p>7. ให้ทำการฟื้นฟูพื้นที่โครงการบริเวณพื้นที่ผ่านการทำเหมืองตามแผนงานที่ได้เสนอไว้ในรายงานการประเมินผลกระทบสิ่งแวดล้อม พร้อมทั้งให้รายงานผลการดำเนินงานให้สำนักงานนโยบายและแผนทรัพยากรธรรมชาติและ</p>	<ul style="list-style-type: none"> <li>● ในกรณีที่สิ้นสุดการทำเหมือง ผู้ถือประทานบัตรจะดำเนินการปรับปรุงพื้นที่เพื่อฟื้นฟูสภาพแวดล้อม โดยการปรับลดความลาดชันหน้าเหมืองให้อยู่ในสภาพที่แข็งแรงและปลอดภัย พร้อมทั้งปลูกพืชคลุมดินและไม้โตเร็วไปเพื่อ</li> </ul>	-	<ul style="list-style-type: none"> <li>● เอกสารแนบ 3</li> </ul>

เงื่อนไขตามมาตรการ	ผลการปฏิบัติตามมาตรการ	ปัญหา อุปสรรค ที่ไม่สามารถปฏิบัติตามมาตรการ และแนวทางแก้ไข	เอกสารอ้างอิง
สิ่งแวดล้อม และกรมอุตสาหกรรมพื้นฐานและการเหมืองแร่ทราบทุกปี นับจากวันเปิดดำเนินโครงการ	คืบสภาพป่าไม้ ตามแผนงานที่ได้เสนอไว้ในรายงานผลการดำเนินการฟื้นฟูพื้นที่เหมืองแร่ครั้งล่าสุดประจำปี 2567 และเสนอต่อสำนักงานนโยบายและแผนทรัพยากรธรรมชาติและสิ่งแวดล้อม และหน่วยงานที่เกี่ยวข้องได้พิจารณา		
<b>2. คุณภาพอากาศ</b>			
1. ให้ตรวจสอบสภาพเครื่องยนต์ ยานพาหนะ เครื่องจักร อุปกรณ์ ที่ก่อให้เกิดไอเสียหรือฝุ่นละอองอย่างสม่ำเสมอตามชนิดของยานพาหนะและเครื่องจักรกล	<ul style="list-style-type: none"> <li>ผู้ถือประทานบัตรได้จัดให้มีพนักงานซ่อมบำรุงทำหน้าที่ในการดูแลรักษาสภาพเครื่องยนต์ ยานพาหนะ เครื่องจักร อุปกรณ์ต่างๆให้อยู่ในสภาพที่สมบูรณ์สามารถใช้งานได้ดี เพื่อลดผลกระทบด้านไอเสียหรือฝุ่นละอองจากการทำงานของยานพาหนะและเครื่องจักรต่างๆ</li> </ul>	-	-
2. ให้ทำความสะอาดหน้างานและฉีดพรมน้ำบริเวณพื้นที่หน้างานระเบิดหน้าเหมืองก่อนการระเบิดทุกครั้งเว้นแต่วันที่ฝนตกและพื้นที่หน้าระเบิดเปียกชื้นพอ	<ul style="list-style-type: none"> <li>ผู้ถือประทานบัตรจัดให้มีคนงานทำความสะอาดหน้าเหมืองก่อนดำเนินการระเบิดทุกครั้ง เพื่อลดการฟุ้งกระจายของฝุ่นละอองและป้องกันการปลิวกระเด็นของเศษหินเศษแร่ และกรณีวันที่มีฝนตกหนัก ทางโครงการจะไม่ดำเนินการระเบิดหน้าเหมือง เพื่อป้องกันดินสไลด์หรือการพังทลายของหน้าดินป้องกันการเกิดอุบัติเหตุที่อาจเกิดขึ้น</li> </ul>	-	-

เงื่อนไขตามมาตรการ	ผลการปฏิบัติตามมาตรการ	ปัญหา อุปสรรค ที่ไม่สามารถปฏิบัติตามมาตรการ และแนวทางแก้ไข	เอกสารอ้างอิง
3. ให้มีรถบรรทุกน้ำทำการฉีดพรมน้ำบริเวณหน้าเหมืองไปโรงแต่งแร่ และเส้นทางขนส่งแร่ก่อนถึงทางสาธารณประโยชน์ทางด้านทิศเหนือ เพื่อป้องกันการฟุ้งกระจายของฝุ่นละออง โดยให้ทำการฉีดพรมน้ำวันละ 3-4 ครั้ง หรือตามความเหมาะสมของสภาพภูมิอากาศ และดูแลถนนให้อยู่ในสภาพที่ดี	<ul style="list-style-type: none"> <li>ผู้ถือประทานบัตรได้มีมาตรการลดการฟุ้งกระจายของฝุ่นละอองจากการดำเนินการทำเหมืองและขนส่งแร่ โดยมีการฉีดพรมน้ำบริเวณหน้าเหมือง บริเวณโรงแต่งแร่ และเส้นทางขนส่งแร่ก่อนถึงทางสาธารณประโยชน์ วันละ 3-4 ครั้ง หรือตามความเหมาะสมของสภาพภูมิอากาศ</li> </ul>	-	<ul style="list-style-type: none"> <li>เอกสารแนบ 6 รูปที่ 5</li> </ul>
4. โรงแต่งแร่จะต้องมีการบำรุงรักษาระบบป้องกันและกำจัดฝุ่นให้มีประสิทธิภาพอยู่ตลอดเวลา คือ ซ่อมบำรุงรักษาเครื่องจักรอุปกรณ์ให้อยู่ในสภาพที่พร้อมทั้งมีการซ่อมแซม รอยแตก รอยร้าวต่างๆ เพื่อรักษาประสิทธิภาพในการป้องกันการฟุ้งกระจายของฝุ่นละออง	<ul style="list-style-type: none"> <li>ในการดำเนินการทำเหมืองของโครงการ ผู้ถือประทานบัตรได้ดูแลบำรุงรักษาระบบป้องกันและกำจัดฝุ่นบริเวณโรงแต่งแร่ให้มีสภาพดีพร้อมใช้งานอยู่เสมอ โดยปฏิบัติตามนี้ <ul style="list-style-type: none"> <li>- สร้างอาคารปิดคลุม 3 ด้าน บริเวณยูนิตใหญ่</li> <li>- สร้างอาคารปิดคลุมโรงแต่งแร่</li> <li>- สร้างหลังคาปิดคลุมสะพานลำเลียง</li> <li>- ติดตั้งระบบสเปรย์น้ำบริเวณจุดต่างๆที่เป็นแหล่งกำเนิดฝุ่นละออง</li> <li>- หากเกิดการชำรุดเสียหายจะดำเนินการซ่อมแซมทันที เพื่อป้องกันการเกิดอันตรายต่อผู้ปฏิบัติงานและลดผลกระทบต่างๆ ที่เกิดขึ้น</li> </ul> </li> </ul>	-	<ul style="list-style-type: none"> <li>เอกสารแนบ 6 รูปที่ 18</li> </ul>
5. ใช้เครื่องมือขุดหรือกัดแร่ (Surface Miner) ในบริเวณพื้นที่ทำเหมืองที่สามารถใช้เครื่องมือได้โดยจะต้องมีอุปกรณ์หรือสิ่งปิดคลุมป้องกันฝุ่นละอองที่เกิดจากการผลิตจากเครื่องขุดหรือกัดแร่			
<b>3. เสี่ยง ความสั่นสะเทือน และหินปลิว</b>			
1. ให้มีวิศวกรผู้ชำนาญหรือผู้ที่ผ่านการอบรมจากกรมอุตสาหกรรมพื้นฐานและการเหมืองแร่หรือหน่วยงานที่ให้การรับรอง ควบคุมการเจาะระเบิดหน้าเหมือง และการขุดเจาะระเบิดทุกชั้นตอน พร้อมทั้งบันทึกรายละเอียดการออกแบบระเบิดไว้ตรวจสอบทุกครั้ง	<ul style="list-style-type: none"> <li>ทางโครงการได้มีวิศวกร เป็นผู้ควบคุมการออกแบบการระเบิดให้มีความถูกต้องตามหลักวิชาการ พร้อมจัดทำรายงาน/บันทึกการเจาะระเบิดทุกครั้ง เพื่อใช้เป็นข้อมูลในการวางแผนการระเบิดครั้งต่อไปและง่ายต่อการตรวจสอบเอกสาร</li> </ul>	-	-

เงื่อนไขตามมาตรการ	ผลการปฏิบัติตามมาตรการ	ปัญหา อุปสรรค ที่ไม่สามารถปฏิบัติตามมาตรการ และแนวทางแก้ไข	เอกสารอ้างอิง
2. กำหนดให้ก่อนการระเบิดทุกครั้งจัดเจ้าหน้าที่ตรวจตราในรัศมี 100 เมตร และเปิดสัญญาณเตือนให้ได้ยินในรัศมี 500 เมตร	<ul style="list-style-type: none"> <li>วิศวกรผู้ควบคุมของโครงการได้ดูแลและออกแบบการเจาะระเบิดของโครงการให้เป็นไปตามแผนผังโครงการอย่างเคร่งครัด เพื่อป้องกันอุบัติเหตุและผลกระทบที่อาจเกิดขึ้นต่อชุมชนใกล้เคียง โดยได้ปฏิบัติดังนี้ <ul style="list-style-type: none"> <li>- ก่อนการระเบิดทุกครั้ง วิศวกรจะจัดพนักงานทำการตรวจตราพื้นที่ในรัศมี 100 เมตร พร้อมเปิดสัญญาณเตือนให้พนักงานของโครงการและประชาชนใกล้เคียงได้ยินชัดเจน</li> <li>- ใช้ปริมาณวัตถุระเบิดสูงสุดไม่เกิน 101 กิโลกรัมต่อจันทะถ่วง พร้อมสร้างอาคารเก็บวัตถุระเบิดให้มิดชิดปลอดภัย</li> <li>- วิศวกรได้กำหนดให้ทำการระเบิดวันละ 1 ครั้ง ในช่วงเวลา 16.00-17.00 น. พร้อมดูแลป้ายเตือนเขตการใช้งานวัตถุระเบิด และป้ายแสดงเวลาในการระเบิดให้อยู่ในสภาพดีอยู่เสมอ</li> <li>- หลังทำการระเบิดทุกครั้ง หัวหน้างานระเบิดได้ทำการตรวจสอบระยะการปลิวกระเด็นของเศษหิน เพื่อใช้เป็นข้อมูลในการออกแบบการเจาะระเบิดให้มีความเหมาะสมและปลอดภัยในครั้งต่อไป</li> </ul> </li> </ul>	-	<ul style="list-style-type: none"> <li>เอกสารแนบ 6 รูปที่ 19 รูปที่ 20</li> </ul>
3. กำหนดให้ใช้ปริมาณวัตถุระเบิด ไม่เกิน 101 กิโลกรัมต่อจันทะถ่วง และทำการระเบิดไม่เกินวันละ 1 ครั้ง ในช่วงเวลา 16.00-17.00 น. กรณีที่มีเหตุจำเป็นจะต้องเลื่อนเวลาระเบิดให้แจ้งหน่วยงานท้องถิ่นได้แก่ ผู้ใหญ่บ้านในท้องที่และเทศบาลตำบลเขานินพันธ์และเทศบาลตำบลบ้านส้องและสถานีตำรวจภูธรในท้องที่รับทราบ			
4. ให้จัดสร้างและดูแลป้ายเตือนเขตการใช้วัตถุระเบิดพร้อมทั้งระยะเวลาในการระเบิดไว้บริเวณโครงการ บริเวณริมเส้นทางสาธารณประโยชน์ด้านทิศตะวันตกและด้านทิศเหนือของโครงการ			
5. ให้ติดตามระยะการปลิวกระเด็นของเศษหินจากการระเบิดทุกครั้งหรือการร่วงหล่น หากพบว่ามีผลกระทบก่อให้เกิดความเสียหายแก่ทรัพย์สินของประชาชนจะต้องชดเชยค่าเสียหายทันที พร้อมทั้งชดเชยค่าเสียหายตามความเหมาะสม ยุติธรรมและปรับปรุงแผนการใช้วัตถุระเบิดให้มีความเหมาะสม			
6. ต้องจัดทำรายงานการออกแบบการเจาะระเบิดทุกครั้ง เพื่อเป็นข้อมูลตรวจสอบ และปรับปรุงให้มีความเหมาะสมสำหรับการออกแบบการเจาะระเบิดครั้งต่อไป			

เงื่อนไขตามมาตรการ	ผลการปฏิบัติตามมาตรการ	ปัญหา อุปสรรค ที่ไม่สามารถปฏิบัติตามมาตรการ และแนวทางแก้ไข	เอกสารอ้างอิง
7. ต้องปฏิบัติตามกฎหมายที่เกี่ยวข้องกับวัตุระเบิดอย่างเคร่งครัด การปฏิบัติงานด้านความปลอดภัยในการใช้วัตุระเบิด และการขนส่งวัตุระเบิดของโครงการให้ปฏิบัติตามคู่มือความปลอดภัยในการใช้วัตุระเบิดงานเหมืองแร่	<ul style="list-style-type: none"> <li>ทางโครงการได้ปฏิบัติตามกฎหมายที่เกี่ยวข้องกับวัตุระเบิดอย่างเคร่งครัด โดยมีวิศวกรของโครงการเป็นผู้ควบคุม การปฏิบัติงานด้านความปลอดภัยในการใช้วัตุระเบิด และการขนส่งวัตุระเบิดให้เป็นไปตามคู่มือความปลอดภัยในการใช้วัตุระเบิดงานเหมืองแร่ตามที่กฎหมายกำหนด</li> </ul>	-	-
8. งดกิจกรรมที่ก่อให้เกิดเสียงดังในเวลากลางคืน ซึ่งเป็นเวลาพักผ่อนของประชาชนในชุมชนใกล้เคียง	<ul style="list-style-type: none"> <li>ผู้ถือประทานบัตรได้กำหนดช่วงเวลาในการทำเหมืองและการขนส่งแร่ โดยให้ดำเนินการในช่วงเวลา 08.00-17.00 น. เท่านั้น และไม่ให้มีการดำเนินการในเวลากลางคืน เนื่องจากเป็นช่วงเวลาพักผ่อนของชุมชนใกล้เคียง</li> </ul>	-	-
<b>4. อุทกวิทยา และคุณภาพน้ำ</b>			
1. ให้ขุดลอกตะกอนดินในคุระบายน้ำ บ่อตกตะกอนของโครงการเป็นประจำ หรือหากพบว่าตะกอนมีปริมาณ 1/3 ของบ่อ และคุระบายน้ำ พร้อมทั้งดูแลรักษาบ่อตกตะกอน และคุระบายน้ำให้อยู่ในสภาพดีเสมอ	<ul style="list-style-type: none"> <li>ผู้ถือประทานบัตรได้มีการขุดลอกตะกอนดินในคุระบายน้ำ และบ่อตกตะกอนของโครงการออกเป็นประจำ พร้อมดูแลรักษาให้มีประสิทธิภาพดีอยู่เสมอ</li> </ul>	-	-
2. ให้นำน้ำในบ่อตกตะกอน และบ่อเหมืองไปใช้ประโยชน์ เช่น การฉีดพรมเส้นทางขนส่งแร่ การรดต้นไม้ในการฟื้นฟูพื้นที่จากการทำเหมือง เป็นต้น	<ul style="list-style-type: none"> <li>ผู้ถือประทานบัตรได้มีการนำน้ำในบ่อตกตะกอนไปใช้ประโยชน์ต่างๆ ในพื้นที่โครงการ เช่น ฉีดพรมน้ำตามเส้นทางขนส่งแร่ และการรดต้นไม้ในพื้นที่ฟื้นฟูการทำเหมือง</li> </ul>	-	-



เงื่อนไขตามมาตรการ	ผลการปฏิบัติตามมาตรการ	ปัญหา อุปสรรค ที่ไม่สามารถปฏิบัติตามมาตรการ และแนวทางแก้ไข	เอกสารอ้างอิง
3. กรณีที่ปล่อยน้ำออกสู่ภายนอก ต้องทำการตรวจวัดคุณภาพน้ำผิวดินเพื่อตรวจสอบคุณภาพน้ำให้ดัชนีความเป็นกรด-ด่างมีค่าอยู่ในช่วง 5.0-9.0 ก่อนทำการปล่อยออกยังห้วยเชียงหมอ หากพบว่าดัชนีดังกล่าวไม่เป็นไปตามมาตรฐานให้ทำการปรับปรุงคุณภาพน้ำก่อนปล่อยน้ำออกภายนอกพื้นที่ โดยจะต้องทำการติดตั้งระบบบำบัดน้ำบริเวณใกล้เคียงกับหลักหมุดที่ 19-22 ของพื้นที่โครงการ	<ul style="list-style-type: none"> <li>ในกรณีจำเป็นที่ต้องระบายน้ำออกสู่ภายนอกโครงการ ผู้ถือประทานบัตรจะตรวจสอบคุณภาพน้ำให้มีค่าความเป็นกรด-ด่างอยู่ในช่วง 5.0-9.0 ก่อนทำการระบายออกยังห้วยเชียงหมอ แต่หากพบว่าคุณภาพน้ำไม่เป็นไปตามมาตรฐานทางโครงการจะไม่มีการระบายน้ำออกภายนอกแต่อย่างใด และจะทำการปรับปรุงคุณภาพน้ำหรือทำการติดตั้งระบบบำบัดน้ำให้น้ำอยู่ในค่ามาตรฐานก่อนระบายน้ำต่อไป</li> </ul>	-	-
4. ให้งดการปล่อยน้ำขณะที่มีฝนตกหนักเพื่อป้องกันการน้ำท่วมและน้ำระบายไม่ทันและให้ปล่อยหลังจากที่ฝนหยุดตก โดยก่อนการปล่อยควรจัดให้มีเจ้าหน้าที่ทำการสำรวจห้วยเชียงหมอก่อนปล่อยน้ำออก	<ul style="list-style-type: none"> <li>ผู้ถือประทานบัตรได้จัดให้มีระบายน้ำออกสู่ภายนอกในช่วงที่มีฝนตกหนัก พร้อมจัดให้มีพนักงานสำรวจบริเวณห้วยเชียงหมอก่อนทำการระบายน้ำออกทุกครั้ง เพื่อป้องกันน้ำท่วมหรือน้ำระบายไม่ทันส่งผลกระทบต่อพื้นที่เกษตรกรรมหรือชุมชนใกล้เคียง</li> </ul>	-	-
5. ให้ดำเนินการขออนุญาตกับหน่วยงานที่เกี่ยวข้องในการขอปล่อยน้ำออกภายนอกพื้นที่และแจ้งผู้นำชุมชนให้รับทราบก่อนการดำเนินการ	<ul style="list-style-type: none"> <li>ทางโครงการมีมาตรการไม่ให้ระบายน้ำออกสู่ภายนอก หากในกรณีที่จำเป็นต้องระบายออกสู่ภายนอกโครงการ ผู้ถือประทานบัตรจะดำเนินการขออนุญาตกับหน่วยงานที่เกี่ยวข้องและแจ้งผู้นำชุมชนให้รับทราบก่อนการดำเนินการทุกครั้ง พร้อมปฏิบัติตามมาตรการด้านการจัดการน้ำชุมชนของโครงการอย่างเคร่งครัด ให้มีค่าเป็นไปตามมาตรฐานกำหนด เพื่อป้องกันการปนเปื้อนลงสู่แหล่งน้ำสาธารณะและมีผลกระทบต่อชุมชนใกล้เคียง</li> </ul>	-	-
6. ปฏิบัติตามมาตรการด้านการจัดการน้ำจากชุมชนของโครงการอย่างเคร่งครัด และหากมีการร้องเรียนหรือคุณภาพน้ำจากชุมชนไม่เป็นไปตามมาตรฐานคุณภาพน้ำผิวดินต้องหยุดการระบายน้ำจากชุมชนทันที			

เงื่อนไขตามมาตรการ	ผลการปฏิบัติตามมาตรการ	ปัญหา อุปสรรค ที่ไม่สามารถปฏิบัติตามมาตรการ และแนวทางแก้ไข	เอกสารอ้างอิง
<b>5. ทรัพยากรดิน</b>			
1. เปลี่ยนดินที่เกิดจากการทำเหมืองจะต้องนำไปสร้างแนวคันทำนบดินรอบรอบพื้นที่โครงการ สร้างถนนภายในพื้นที่โครงการ ลานเก็บกองและถมกลับบริเวณพื้นที่คำขอสถานที่ทิ้งหรือเก็บมูลดินทรายนอกเขตประทานบัตรที่ 1/2562	<ul style="list-style-type: none"> <li>ในการดำเนินการทำเหมืองของโครงการ ผู้ถือประทานบัตรได้นำดินที่ได้จากการปรับเตรียมพื้นที่ก่อนการทำเหมืองและเศษดินที่เกิดขึ้นจากการเปิดหน้าเหมือง ไปใช้ประโยชน์ในการจัดสร้างถนนภายในโครงการ สร้างคันทำนบดิน ปลูกต้นไม้ในบริเวณพื้นที่เว้นการทำเหมือง และบางส่วนนำไปถมกลับบริเวณพื้นที่ขอสถานที่ทิ้งหรือเก็บมูลดินทรายนอกเขตประทานบัตรที่ 1/2562 ทั้งนี้ในบริเวณที่ไม่มีการทำเหมืองทางโครงการจะดูแลให้มีสภาพภูมิประเทศเดิมไว้ให้มากที่สุด</li> </ul>	-	-
<b>6. ป่าไม้ และสัตว์ป่า</b>			
1. หากพบเห็นการกระทำผิดตามกฎหมายว่าด้วยการป่าไม้อื่นๆ เช่น การบุกรุก แ้วถางป่า การตัดไม้ การล่าสัตว์ป่า เป็นต้น ให้รีบแจ้งหน่วยงานที่เกี่ยวข้อง เพื่อดำเนินการตามอำนาจหน้าที่โดยทันที	<ul style="list-style-type: none"> <li>ผู้ถือประทานบัตรได้ควบคุมและมีข้อบังคับให้พนักงานทุกคน ห้ามทำการล่าสัตว์ป่าหรือคุกคามต่อชีวิตและที่อยู่อาศัยของสัตว์ป่า หรือห้ามกระทำความผิดตามกฎหมายว่าด้วยการป่าไม้ เช่น การบุกรุกแผ้วถางป่า การตัดไม้ เป็นต้น หากพบผู้กระทำความผิดทางโครงการจะแจ้งให้หน่วยงานที่เกี่ยวข้องทราบและดำเนินการตามอำนาจหน้าที่ต่อไป</li> </ul>	-	<ul style="list-style-type: none"> <li>เอกสารแนบ 6 รูปที่ 11</li> </ul>
2. ให้ควบคุมพนักงานของโครงการห้ามทำการล่าสัตว์หรือกระทำการอื่นใดอันเป็นการคุกคามต่อชีวิตและท้องถิ่นที่อยู่อาศัยของสัตว์ป่า หากฝ่าฝืนจะได้รับบทลงโทษตามกฎหมาย และติดประกาศประเภทของสัตว์ป่าคุ้มครองที่พบในพื้นที่โครงการ โดยห้ามทำการล่าสัตว์ หรือกระทำการอื่นใดอันเป็นการคุกคามต่อชีวิตและท้องถิ่นที่อยู่อาศัยของสัตว์ป่าหรือกระทำการอื่นใด ซึ่งเป็นความผิดตามกฎหมายว่าด้วยการป่าไม้ โดยให้			

เงื่อนไขตามมาตรการ	ผลการปฏิบัติตามมาตรการ	ปัญหา อุปสรรค ที่ไม่สามารถปฏิบัติตามมาตรการ และแนวทางแก้ไข	เอกสารอ้างอิง
จัดทำป้ายแสดงอย่างชัดเจน และดูแลรักษาป้ายดังกล่าวให้อยู่ในสภาพดีตลอดอายุประทานบัตร			
3. ให้ความร่วมมือกับหน่วยงานต่างๆ ในการประชาสัมพันธ์ให้ความรู้แก่ประชาชนให้เห็นคุณค่าของป่าไม้และสัตว์ป่า โดยเฉพาะอย่างยิ่งสัตว์ป่าคุ้มครองที่สำรวจพบในพื้นที่ รวมถึงโทษที่จะได้รับหากมีการกระทำความผิดเพื่อลดการบุกรุกทำลายป่าไม้และสัตว์ป่า	<ul style="list-style-type: none"> <li>ผู้ถือประทานบัตรได้ให้ความร่วมมือกับหน่วยงานต่างๆ ในการประชาสัมพันธ์ให้ความรู้แก่ประชาชน โดยให้เห็นถึงคุณค่าของป่าไม้และสัตว์ป่ารวมถึงโทษที่จะได้รับหากมีการกระทำความผิดเพื่อลดการบุกรุกทำลายป่าไม้และสัตว์ป่า</li> </ul>	-	-
4. ในระหว่างการทำเหมือง หากพบสัตว์ป่าที่ใกล้สูญพันธุ์ และสัตว์ป่าที่มีแนวโน้มใกล้จะสูญพันธุ์ บริษัท ปัญจะพัฒนาวิศวกรรมและพาณิชย์การ จำกัด จะต้องขอความร่วมมือกับสำนักบริหารพื้นที่อนุรักษ์ที่ 4 (สุราษฎร์ธานี) เพื่อจัดส่งผู้ชำนาญการทางด้านสัตว์ป่ามาให้คำแนะนำในการดำเนินการโดยบริษัท ปัญจะพัฒนา-วิศวกรรมและพาณิชย์การ จำกัด จะเป็นผู้รับผิดชอบด้านงบประมาณทั้งหมด	<ul style="list-style-type: none"> <li>ในระหว่างการทำเหมืองของโครงการ หากพบสัตว์ป่าติดค้างหรือได้รับบาดเจ็บอยู่ในพื้นที่โครงการ ผู้ถือประทานบัตรจะแจ้งให้สำนักบริหารพื้นที่อนุรักษ์ที่ 4 (สุราษฎร์ธานี) เข้ามาดำเนินการปฐมพยาบาลและนำไปปล่อยในพื้นที่ที่มีลักษณะนิเวศน์และแหล่งที่อยู่อาศัยของสัตว์นั้นต่อไป</li> </ul>	-	-
5. ในระหว่างการทำเหมือง หากพบสัตว์ป่าที่ตกค้างติดอยู่ในพื้นที่ที่มีการเปิดหน้าเหมืองให้ทำการปฐมพยาบาล โดยประสานงานติดต่อกับสำนักบริหารพื้นที่อนุรักษ์ที่ 4 (สุราษฎร์ธานี) เพื่อนำไปปล่อยในพื้นที่ที่มีลักษณะนิเวศและแหล่งที่อยู่อาศัยของสัตว์นั้นต่อไป			

เงื่อนไขตามมาตรการ	ผลการปฏิบัติตามมาตรการ	ปัญหา อุปสรรค ที่ไม่สามารถปฏิบัติตามมาตรการ และแนวทางแก้ไข	เอกสารอ้างอิง
<b>7. เกษตรกรรม</b>			
1. หากได้รับการร้องเรียนจากราษฎรที่อาศัยอยู่บริเวณใกล้เคียง หรือพื้นที่เกษตรกรรมอยู่ใกล้เคียงโครงการว่าได้รับความเดือดร้อนรำคาญหรือความเสียหายจากการดำเนินโครงการ และทางราชการได้ตรวจพบว่าไม่ปฏิบัติตามมาตรการป้องกันที่กำหนดไว้ เจ้าของโครงการจะต้องทำตามคำสั่งของทางราชการและแก้ไขเหตุแห่งความเดือดร้อนรำคาญพร้อมชดเชยค่าเสียหายอย่างรวดเร็วและเป็นธรรม	<ul style="list-style-type: none"> <li>การดำเนินงานของโครงการได้ปฏิบัติตามมาตรการป้องกันและแก้ไขผลกระทบในด้านต่างๆ ที่อาจก่อให้เกิดความเสียหายต่อพื้นที่เกษตรกรรมหรือพื้นที่ชุมชนใกล้เคียง โดยป้องกันไม่ให้เกิดผลกระทบต่างๆ หากมีผู้ที่ได้รับความเสียหายจากการดำเนินการทำเหมืองของโครงการ ผู้ถือประทานบัตรจะเร่งดำเนินการแก้ไขปัญหาและยินดีชดเชยค่าเสียหายที่เกิดขึ้นด้วยความเป็นธรรมและเหมาะสม</li> </ul>	-	-
<b>8. คมนาคม</b>			
1. ให้การขนส่งเร่งดำเนินการดังนี้ <ul style="list-style-type: none"> <li>ควบคุมความเร็วของรถบรรทุกที่วิ่งภายในโครงการให้ความเร็วไม่เกิน 30 กิโลเมตรต่อชั่วโมง ส่วนรถบรรทุกที่วิ่งภายนอกโครงการให้ใช้ความเร็วตามกฎหมายกำหนด</li> <li>รถขนส่งลำเลียงแร่ของโครงการต้องควบคุมน้ำหนักและความเร็วตามกฎหมายกำหนด</li> <li>อบรมพนักงานขับรถบรรทุกแร่ให้ปฏิบัติตามกฎจราจรอย่างเคร่งครัด</li> <li>การบรรทุกแร่ทุกครั้งจะต้องทำการปิดคลุมผ้าใบให้มิดชิดรวมทั้งจะต้องปิดฝากระบะข้างและท้ายของรถบรรทุกให้เรียบร้อย ทั้งนี้เพื่อป้องกันการตกหล่นของแร่หรือการฟุ้งกระจายของฝุ่นละออง</li> </ul>	<ul style="list-style-type: none"> <li>ผู้ถือประทานบัตรได้มีมาตรการในด้านความปลอดภัยในการขับขีรถบรรทุกและการขนส่งแร่ เพื่อป้องกันการเกิดอุบัติเหตุและลดการฟุ้งกระจายของฝุ่นละอองต่อชุมชนใกล้เคียง ดังนี้ <ul style="list-style-type: none"> <li>ควบคุมความเร็วในการขนส่งไม่เกิน 30 กิโลเมตรต่อชั่วโมง ได้ติดตั้งป้ายจำกัดความเร็ว ป้ายระวังรถบรรทุกและสัญญาณไฟกระพริบ ให้มองเห็นได้อย่างชัดเจน</li> <li>ควบคุมน้ำหนักของรถบรรทุกให้เป็นไปตามที่กฎหมายกำหนด โดยจัดให้มีจุดชั่งน้ำหนักรถบรรทุกบริเวณด้านโครงการ</li> <li>จัดอบรมพนักงานขับรถบรรทุกแร่ให้ปฏิบัติตามกฎจราจรอย่างเคร่งครัด</li> </ul> </li> </ul>	-	<ul style="list-style-type: none"> <li>เอกสารแนบ 6 รูปที่ 4 รูปที่ 21 รูปที่ 22</li> </ul>

เงื่อนไขตามมาตรการ	ผลการปฏิบัติตามมาตรการ	ปัญหา อุปสรรค ที่ไม่สามารถปฏิบัติตามมาตรการ และแนวทางแก้ไข	เอกสารอ้างอิง
- รถบรรทุกแร่ของโครงการจะต้องติดป้ายชื่อโครงการ และหมายเลขโทรศัพท์ไว้ที่รถให้สามารถมองเห็นได้อย่างชัดเจน เพื่อรับข้อร้องเรียนจากผู้ใช้นร่วมกับโครงการ	- ให้ใช้ผ้าใบปิดคลุมกระบะรถบรรทุกขนส่งแร่ให้มิดชิด ก่อนลำเลียงแร่ออกสู่ภายนอก		
2. ให้ดูแลรักษาสภาพเส้นทางขนส่งแร่ของโครงการให้อยู่มีสภาพการใช้งานที่ดี หากบริเวณใดเกิดชำรุดให้ดำเนินการปรับปรุงซ่อมแซมทันที	● ผู้ถือประทานบัตรได้มีการปรับปรุงเส้นทางขนส่งแร่ในพื้นที่โครงการและทางเข้า-ออกโครงการ โดยปรับให้เป็นถนนดินบดอัดแน่น เพื่อลดการฟุ้งกระจาย พร้อมดูแลให้มีสภาพดีอยู่เสมอ หากเกิดการชำรุดจะเร่งดำเนินการซ่อมแซมทันที	-	● เอกสารแนบ 6 รูปที่ 23
3. ให้ทำการตรวจเช็ครถบรรทุกแร่ เช่น ระบบห้ามล้อ ระบบไฟฟ้า การทำงานของเครื่องยนต์ ระบบเกียร์และอื่นๆ ให้อยู่ในสภาพที่ใช้งานได้ และปลอดภัยอยู่เสมอ	● ทางโครงการได้มาตรวจสอบสภาพรถบรรทุกแร่ทุกคันให้อยู่ในสภาพพร้อมใช้งานและปลอดภัยอยู่เสมอ รวมถึงดูแลรักษาป้ายเตือนต่างๆ ของโครงการ หากพบว่ามีชำรุดเสียหายจะดำเนินการซ่อมแซมก่อนนำมาใช้งานต่อไป	-	-
4. ให้ดูแลรักษาป้ายเตือนต่างๆ ของโครงการให้อยู่ในสภาพที่ดีอยู่เสมอ ถ้าหากเกิดการชำรุดเสียหายให้รีบดำเนินการซ่อมแซมโดยทันที			
9. เศรษฐกิจ-สังคม			
1. สนับสนุนกิจกรรมของชุมชนเพื่อสร้างความสัมพันธ์ที่ดีกับประชาชนในชุมชนใกล้เคียงโครงการ เช่น ให้ทุนการศึกษา จัดหาแหล่งน้ำใช้ และบริจาคสนับสนุนกิจกรรมด้านศาสนา ให้แก่ส่วนราชการตามความเหมาะสม	● ผู้ถือประทานบัตรได้ดำเนินการตามแผนงานมวลชนสัมพันธ์อย่างต่อเนื่อง โดยมีการสนับสนุนเงินงบประมาณช่วยเหลือกิจกรรมของชุมชน ทุนการศึกษา การเข้าร่วมกิจกรรมต่างๆ อยู่เป็นประจำ เพื่อเป็นการสร้างความสัมพันธ์อันดีระหว่างโครงการและชุมชน	-	● เอกสารแนบ 10

เงื่อนไขตามมาตรการ	ผลการปฏิบัติตามมาตรการ	ปัญหา อุปสรรค ที่ไม่สามารถปฏิบัติตามมาตรการ และแนวทางแก้ไข	เอกสารอ้างอิง
2. ให้จัดทำป้ายประชาสัมพันธ์ที่สามารถมองเห็นได้ชัดเจนโดยมีรายละเอียดเกี่ยวกับโครงการ ได้แก่ หมายเลขประทานบัตร เนื้อที่ ระยะเวลาการทำเหมืองและผู้รับผิดชอบ ติดตั้งไว้บริเวณด้านหน้าโครงการและดูแลรักษาให้มีสภาพที่ดี	<ul style="list-style-type: none"> <li>ผู้ถือประทานบัตรได้จัดทำป้ายแสดงรายละเอียดโครงการและหลักหมุดแสดงขอบเขตการทำเหมือง โดยได้ติดตั้งไว้ริมเส้นทางขนส่งแร่ในพื้นที่โครงการให้สามารถมองเห็นได้อย่างชัดเจน เพื่อให้ง่ายต่อการตรวจสอบพื้นที่ และปฏิบัติงานบริเวณโครงการ</li> </ul>	-	<ul style="list-style-type: none"> <li>เอกสารแนบ 6 รูปที่ 1</li> </ul>
3. หากเกิดความเสียหายจากกิจกรรมการทำเหมืองที่มีต่อบ้านเรือนประชาชนใกล้เคียงโครงการ จะต้องเร่งดำเนินการแก้ไขและชดเชยค่าเสียหายตามความเหมาะสม ยุติธรรม และรวดเร็ว	<ul style="list-style-type: none"> <li>ในกรณีที่มีผู้ได้รับความเสียหายจากการดำเนินการทำเหมืองของโครงการ ผู้ถือประทานบัตรจะเร่งดำเนินการแก้ไขปัญหาและยินดีชดเชยค่าเสียหายที่เกิดขึ้น ด้วยความเป็นธรรมและเหมาะสม</li> </ul>	-	-
4. จัดให้มีกล่องแสดงความคิดเห็น และดูแลกล่องแสดงความคิดเห็นของประชาชนต่อโครงการบริเวณที่ทำการผู้ใหญ่บ้าน เทศบาลตำบลเขานิพันธ์ และตรวจเช็คกล่องอย่างน้อยเดือนละครั้ง พร้อมทั้งให้โครงการประสานงานกับผู้นำชุมชนว่ามีผลกระทบจากโครงการหรือไม่	<ul style="list-style-type: none"> <li>ผู้ถือประทานบัตรจะดำเนินการติดตั้งกล่องแสดงความคิดเห็นของประชาชน โดยจะติดไว้ที่สำนักงานของโครงการและทำการให้ผู้ใหญ่บ้านเทศบาลตำบลเขานิพันธ์ เพื่อรับฟังความคิดเห็นที่มีต่อโครงการและผลกระทบที่ได้รับทางโครงการจะได้นำมาปรับปรุงแก้ไขไม่ให้เกิดผลกระทบต่อชุมชนใกล้เคียง</li> </ul>	-	-
5. ให้จัดทำแผนประชาสัมพันธ์การทำเหมืองแร่ของโครงการอย่างต่อเนื่องตลอดระยะเวลาดำเนินโครงการโดยแจ้งผ่านไปยังผู้นำชุมชน โดยจัดทำเป็นแผ่นพับประชาสัมพันธ์โครงการอย่างน้อยปีละ 2 ครั้ง เพื่อประชาสัมพันธ์โครงการตามเงื่อนไขระยะเวลาที่ต้องดำเนินการ ทั้งนี้รายละเอียดข้อมูลที่ประชาสัมพันธ์ที่สำคัญ ได้แก่ <ul style="list-style-type: none"> <li>- รายละเอียดกิจกรรมของโครงการ</li> </ul>	<ul style="list-style-type: none"> <li>ทางโครงการจะประชาสัมพันธ์ข่าวสารของโครงการให้ประชาชนบริเวณใกล้เคียงรับทราบอย่างต่อเนื่อง โดยจะประสานงานกับผู้นำชุมชน สื่อมวลชนท้องถิ่น เพื่อให้ประชาชนบริเวณโดยรอบพื้นที่โครงการได้เข้าใจและรับรู้ข่าวสารได้อย่างทั่วถึง</li> </ul>	-	-

เงื่อนไขตามมาตรการ	ผลการปฏิบัติตามมาตรการ	ปัญหา อุปสรรค ที่ไม่สามารถปฏิบัติตามมาตรการ และแนวทางแก้ไข	เอกสารอ้างอิง
<ul style="list-style-type: none"> <li>- ความต้องการบุคลากร</li> <li>- ข้อมูลโครงการ ชื่อบุคคล ที่อยู่ เบอร์โทรศัพท์ที่ติดต่อได้</li> <li>- ผลประโยชน์ต่อชุมชน</li> <li>- ผลการปฏิบัติตามมาตรการป้องกันและแก้ไขผลกระทบสิ่งแวดล้อม และผลการติดตามตรวจสอบผลกระทบสิ่งแวดล้อม</li> <li>- ช่องทางการรับเรื่องร้องเรียน</li> <li>- ข้อมูลข่าวสารอื่นๆ ที่เกี่ยวข้อง</li> </ul>			
6. กำหนดให้มีการจ้างแรงงานในท้องถิ่น พร้อมทั้งกำหนดค่าจ้างให้เป็นไปตามวุฒิการศึกษาและความสามารถหรือเกณฑ์ที่โครงการกำหนด	<ul style="list-style-type: none"> <li>● ผู้ถือประทานบัตรมีนโยบายในการรับพนักงานของโครงการ โดยพิจารณาจ้างแรงงานในท้องถิ่นให้มากที่สุด และให้อัตราค่าแรงให้เป็นไปตามวุฒิการศึกษาและความสามารถหรือเกณฑ์ที่โครงการกำหนด</li> </ul>	-	-
<b>10. สาธารณสุข อาชีวอนามัย และความปลอดภัย</b>			
1. ให้เผยแพร่ข้อมูลแก่ชุมชน โรงพยาบาลส่งเสริมสุขภาพตำบล และสำนักงานสาธารณสุขอำเภอ อย่างน้อยปีละ 2 ครั้ง ประกอบด้วย ผลการปฏิบัติตามมาตรการป้องกันและแก้ไขผลกระทบสิ่งแวดล้อม ผลการติดตามตรวจสอบผลกระทบสิ่งแวดล้อมพร้อมทั้งสนับสนุนกิจกรรมส่งเสริมสุขภาพ กิจกรรมเฝ้าระวังภาวะสุขภาพของประชาชนในชุมชน โดยประสานงานร่วมกับหน่วยงานสาธารณสุข เช่น การอบรม การตรวจสุขภาพ เป็นต้น โดยใช้งบประมาณจากกองทุนเฝ้าระวังสุขภาพ	<ul style="list-style-type: none"> <li>● ทางโครงการจะดำเนินการเผยแพร่ข้อมูลผลการติดตามตรวจสอบผลกระทบสิ่งแวดล้อมต่อโรงพยาบาลส่งเสริมสุขภาพตำบล และสำนักงานสาธารณสุขอำเภอ พร้อมประชาสัมพันธ์ให้ประชาชนรับทราบอย่างทั่วถึง</li> </ul>	-	-

เงื่อนไขตามมาตรการ	ผลการปฏิบัติตามมาตรการ	ปัญหา อุปสรรค ที่ไม่สามารถปฏิบัติตามมาตรการ และแนวทางแก้ไข	เอกสารอ้างอิง
2. ให้ดูแลรักษาป้ายนโยบายด้านความปลอดภัยและนโยบายด้านสิ่งแวดล้อม ป้ายมาตรการด้านสิ่งแวดล้อม ป้ายประชาสัมพันธ์ผลการติดตามตรวจสอบผลกระทบสิ่งแวดล้อมที่ติดตั้งบริเวณพื้นที่โครงการ และป้ายประชาสัมพันธ์โครงการ ที่ทำการติดตั้งไว้บริเวณที่ทำการผู้ใหญ่บ้าน/ศาลาประชาคมชุมชนให้สามารถใช้งานได้	<ul style="list-style-type: none"> <li>ผู้ถือประทานบัตรจะจัดป้ายนโยบายด้านความปลอดภัยและนโยบายด้านสิ่งแวดล้อม และป้ายประชาสัมพันธ์ผลการติดตามตรวจสอบผลกระทบสิ่งแวดล้อม โดยจะติดตั้งไว้บริเวณด้านหน้าพื้นที่โครงการ ให้พนักงานและประชาชนมองเห็นได้อย่างชัดเจน</li> </ul>	-	-
3. ให้จัดหาและอุปกรณ์การปฐมพยาบาลเบื้องต้นสำหรับกรณีฉุกเฉินไว้ประจำโครงการ เพื่อสามารถรักษาผู้ป่วยในเบื้องต้นให้ทันทั่วๆไป พร้อมกับจัดเตรียมยานพาหนะสำหรับลำเลียงผู้ป่วยไปยังโรงพยาบาลในกรณีที่ได้รับอุบัติเหตุร้ายแรง	<ul style="list-style-type: none"> <li>ผู้ถือประทานบัตรจะจัดหาอุปกรณ์ในการปฐมพยาบาลเพื่อใช้สำหรับปฐมพยาบาลเบื้องต้นหรือเมื่อเกิดอุบัติเหตุฉุกเฉินขึ้นจะช่วยเหลือนพนักงานได้ทันทั่วๆไปก่อนนำส่งโรงพยาบาลต่อไป</li> </ul>	-	-
4. หากกิจกรรมการทำเหมืองของโครงการก่อให้เกิดความเสียหายต่อชีวิตและทรัพย์สินของราษฎรบริเวณใกล้เคียงโครงการ และทางราชการได้ตรวจพบว่าไม่ปฏิบัติตามมาตรการป้องกันที่กำหนดไว้ เจ้าของโครงการจะต้องทำตามคำสั่งของทางราชการและแก้ไขเหตุแห่งความเดือดร้อนรำคาญให้เสร็จสิ้นก่อนที่จะดำเนินการต่อไป	<ul style="list-style-type: none"> <li>ในกรณีที่มีผู้ได้รับความเสียหายต่อชีวิตและทรัพย์สิน จากการดำเนินการทำเหมืองของโครงการ และทางราชการได้เข้ามาตรวจสอบข้อเท็จจริง หากพบว่าทางโครงการไม่ได้ปฏิบัติตามมาตรการป้องกันที่กำหนดไว้ ผู้ถือประทานบัตรจะเร่งดำเนินการแก้ไขปัญหาให้เสร็จสิ้นก่อนดำเนินการต่อไป พร้อมชดเชยค่าเสียหายที่เกิดขึ้น ด้วยความเป็นธรรมและเหมาะสม</li> </ul>	-	-
5. ให้จัดหาและกำหนดให้คนงานได้ใช้อุปกรณ์ป้องกันอันตรายส่วนบุคคลให้ให้เหมาะสมกับงาน เช่น หน้ากากกันฝุ่นที่สามารถป้องกันฝุ่นละอองได้ หมวกนิรภัย รองเท้ากันกระแทก สำหรับผู้ใช้เครื่องเจาะสำหรับคนงานที่ปฏิบัติงาน	<ul style="list-style-type: none"> <li>ผู้ถือประทานบัตรได้จัดหาอุปกรณ์ป้องกันอันตรายส่วนบุคคลให้เพียงพอต่อจำนวนพนักงานและเหมาะสมกับหน้าที่ที่ได้รับมอบหมาย พร้อมจัดอบรมให้ความรู้เกี่ยวกับความปลอดภัยในการทำงาน การใช้อุปกรณ์ป้องกัน นอกจากนี้</li> </ul>	-	<ul style="list-style-type: none"> <li>เอกสารแนบ 6 รูปที่ 13</li> </ul>



เงื่อนไขตามมาตรการ	ผลการปฏิบัติตามมาตรการ	ปัญหา อุปสรรค ที่ไม่สามารถปฏิบัติตามมาตรการ และแนวทางแก้ไข	เอกสารอ้างอิง
<p>กับเครื่องจักรที่มีเสียงดังให้สวมที่ครอบหู (Ear Muff) หรือที่เสียบหู (Ear Plug)</p> <p>6. ให้อบรมเพื่อให้ความรู้เกี่ยวกับความปลอดภัยในการทำงาน และการใช้อุปกรณ์ป้องกันอันตรายส่วนบุคคลฝึกอบรมการทำงานและการใช้เครื่องจักรอุปกรณ์อย่างสม่ำเสมอ เพื่อปลูก จิตสำนึกให้แก่พนักงานใส่ใจเรื่องความปลอดภัยในการทำงานและเพื่อป้องกันอุบัติเหตุ โดยการสวมใส่อุปกรณ์ป้องกัน อันตรายส่วนบุคคลขณะปฏิบัติงาน และมีการ ทบทวนฝึกซ้อมอย่างสม่ำเสมอ</p>	<p>ทางโครงการได้จัดทำป้ายเตือนอันตรายด้านความปลอดภัย ในพื้นที่ทำงานบริเวณต่างๆ ให้สามารถมองเห็นได้อย่าง ชัดเจน เพื่อป้องกันการเกิดอุบัติเหตุ</p>		
<p>7. ต้องควบคุมระดับเสียงที่พนักงานได้รับเฉลี่ยตลอดเวลาการทำงานในแต่ละวัน มิให้เกิน 85 เดซิเบล(เอ) และกรณีที่มี สภาวะการทำงานมีระดับเสียงเกิน 85 เดซิเบล(เอ) ต้องให้ พนักงานหยุดทำงานจนกว่าจะปรับปรุงหรือแก้ไขให้ระดับ เสียงเป็นไปตามมาตรฐานที่กำหนด หรือจัดให้สวมใส่ อุปกรณ์คุ้มครองความปลอดภัยส่วนบุคคลตลอดเวลา ทำงาน เพื่อลดระดับเสียงที่สัมผัสในหู และจัดให้มี มาตรการอนุรักษ์การได้ยิน ตามหลักเกณฑ์หรือวิธีการ ตรวจวัดและวิเคราะห์สภาวะการทำงานเกี่ยวกับระดับเสียง ภายในสถานประกอบกิจการ</p>	<ul style="list-style-type: none"> <li>• ผู้ถือประทานบัตรได้มอบหมายให้ผู้จัดการเหมืองดูแล ตรวจสอบสภาวะการทำงานเกี่ยวกับระดับเสียง โดยไม่ให้ พนักงานปฏิบัติงานในบริเวณที่มีเสียงดังเกิน 85 เดซิเบล (เอ) ติดต่อกันเป็นระยะเวลา 8 ชั่วโมง เพื่อป้องกันผลกระทบที่ อาจเกิดขึ้นกับระบบการได้ยินของพนักงานดังกล่าว</li> </ul>	-	-

เงื่อนไขตามมาตรการ	ผลการปฏิบัติตามมาตรการ	ปัญหา อุปสรรค ที่ไม่สามารถปฏิบัติตามมาตรการ และแนวทางแก้ไข	เอกสารอ้างอิง
8. ให้ทำการตรวจสอบและควบคุมพฤติกรรมคนงานของโครงการอย่างสม่ำเสมอ ทั้งนี้หากพบการกระทำผิดหรือก่อให้เกิดความเดือดร้อนที่เป็นภัยต่อราษฎรและชุมชนให้พิจารณาโทษกฎหมายของบริษัท และข้อกฎหมายที่เกี่ยวข้อง	<ul style="list-style-type: none"> <li>ผู้ถือประทานบัตรได้ดูแลและสังเกตพฤติกรรมคนงานของโครงการอย่างสม่ำเสมอ พร้อมควบคุมไม่ให้กระทำผิดหรือก่อให้เกิดความเดือดร้อนที่เป็นภัยต่อราษฎรและชุมชน หากมีการฝ่าฝืนจะพิจารณาโทษตามกฎหมายของบริษัท และข้อกฎหมายที่เกี่ยวข้อง</li> </ul>	-	-
9. จัดให้คนงานที่ไม่มีส่วนเกี่ยวข้องกับแหล่งเกิดผลกระทบต่อสุขภาพด้านฝุ่นละออง และเสียง แยกส่วนจากบริเวณดังกล่าว	<ul style="list-style-type: none"> <li>ผู้ถือประทานบัตรได้มอบหมายให้ผู้จัดการเหมืองดูแลพนักงานในตำแหน่งหน้าที่ต่างๆ หากบุคคลใดที่ไม่มีส่วนเกี่ยวข้องกับแหล่งกำเนิดที่มีผลกระทบต่อสุขภาพด้านฝุ่นละออง และเสียงดัง ให้ดำเนินการแยกออกจากบริเวณดังกล่าว เพื่อป้องกันผลกระทบด้านสุขภาพของพนักงาน</li> </ul>	-	-
10. ให้ปฏิบัติตามพระราชบัญญัติหรือกฎหมายที่เกี่ยวข้องกับการดูแลความปลอดภัย อาชีวอนามัยและสภาพแวดล้อม และการดูแลคุ้มครองแรงงาน และเงินชดเชย เช่น <ul style="list-style-type: none"> <li>- พระราชบัญญัติความปลอดภัย อาชีวอนามัยและสภาพแวดล้อมในการทำงาน พ.ศ.2554</li> <li>- พระราชบัญญัติคุ้มครองแรงงาน พ.ศ.2541</li> <li>- พระราชบัญญัติประกันสังคม พ.ศ.2533</li> <li>- พระราชบัญญัติเงินทดแทน พ.ศ.2537</li> </ul>	<ul style="list-style-type: none"> <li>ผู้ถือประทานบัตรได้ปฏิบัติตามพระราชบัญญัติหรือกฎหมายที่เกี่ยวข้องกับการดูแลความปลอดภัย อาชีวอนามัยและสภาพแวดล้อม และการดูแลคุ้มครองแรงงาน และเงินชดเชย ตามข้อกำหนดต่างๆ ไว้อย่างเคร่งครัด</li> </ul>	-	-

เงื่อนไขตามมาตรการ	ผลการปฏิบัติตามมาตรการ	ปัญหา อุปสรรค ที่ไม่สามารถปฏิบัติ ตามมาตรการ และแนวทางแก้ไข	เอกสารอ้างอิง
<b>11.การท่องเที่ยว และทัศนียภาพ</b>			
1. ให้ดำเนินการเปิดทำเหมืองตามแผนที่ระบุไว้ในแผนผัง การทำเหมือง เพื่อลดการเปลี่ยนแปลงสภาพภูมิประเทศ อย่างรวดเร็วที่อาจจะส่งผลกระทบต่อทัศนียภาพบริเวณ โครงการ	<ul style="list-style-type: none"> <li>ผู้ถือประทานบัตรดำเนินการทำเหมืองตามแผนผังโครงการ อย่างเคร่งครัด เพื่อป้องกันการเปลี่ยนแปลงทางสภาพ ภูมิประเทศอย่างรวดเร็ว ที่อาจจะส่งผลกระทบต่อ ทัศนียภาพบริเวณโครงการและใกล้เคียง</li> </ul>	-	-
2. กำหนดให้ทำการฟื้นฟูพื้นที่จากการทำเหมืองแร่โดย รายละเอียดการฟื้นฟูในแต่ละช่วงให้เป็นไปตามแผนงานฟื้นฟู พื้นที่ที่กำหนดไว้ในแผนการฟื้นฟูพื้นที่จากการทำเหมืองแร่	<ul style="list-style-type: none"> <li>ในกรณีที่สิ้นสุดการทำเหมือง ผู้ถือประทานบัตรจะ ดำเนินการปรับปรุงพื้นที่เพื่อฟื้นฟูสภาพแวดล้อม โดยการ ปรับลดความลาดชันหน้าเหมืองให้อยู่ในสภาพที่แข็งแรง และปลอดภัย พร้อมทั้งปลูกพืชคลุมดินและไม้โตเร็วไปเพื่อ คืนสภาพป่าไม้ ตามแผนงานที่ได้เสนอไว้ในรายงานผลการ ดำเนินการฟื้นฟูพื้นที่เหมืองแร่ครั้งสุดท้ายประจำปี 2567 และเสนอต่อสำนักงานนโยบายและแผนทรัพยากรธรรมชาติและ สิ่งแวดล้อม และหน่วยงานที่เกี่ยวข้องได้พิจารณา</li> </ul>	-	<ul style="list-style-type: none"> <li>เอกสารแนบ 3</li> </ul>
<b>12.ประวัติศาสตร์โบราณคดี และศาสนสถาน</b>			
1. ในระหว่างการทำเหมืองหากขุดพบโบราณคดีหรือร่องรอย โบราณคดี ไม่ว่าจะเป็นภาพเขียนสีหรืออื่นๆ ที่มีความสำคัญ ทางประวัติศาสตร์จะต้องรายงานและขอความร่วมมือกรม ศิลปากร หรือสำนักงาน หรือสำนักศิลปากรในท้องที่เข้าไป ดำเนินการตรวจสอบพื้นที่ ทั้งนี้ในระหว่างการทำตรวจสอบต้องหยุด การทำเหมืองชั่วคราว และหากพิสูจน์ได้ว่าเป็นแหล่ง	<ul style="list-style-type: none"> <li>ในระหว่างการทำเหมืองโครงการหากมีการขุดพบ โบราณวัตถุหรือร่องรอยทางประวัติศาสตร์ ผู้ถือประทาน บัตรจะประสานงานไปยังกรมศิลปากรในพื้นที่เพื่อ ดำเนินการตรวจสอบพื้นที่ และยินดีปฏิบัติตามเงื่อนไขที่ หน่วยงานที่เกี่ยวข้องกำหนดโดยไม่มีข้อเรียกร้องใดๆ</li> </ul>	-	-

เงื่อนไขตามมาตรการ	ผลการปฏิบัติตามมาตรการ	ปัญหา อุปสรรค ที่ไม่สามารถปฏิบัติตามมาตรการ และแนวทางแก้ไข	เอกสารอ้างอิง
โบราณคดี ผู้ถือประทานบัตรจะต้องปฏิบัติตามเงื่อนไขของหน่วยงานที่เกี่ยวข้องโดยไม่มีข้อเรียกร้องใด			

ตารางที่ 2-4 มาตรการติดตามตรวจสอบผลกระทบสิ่งแวดล้อมของโครงการ

เงื่อนไขตามมาตรการ	ผลการปฏิบัติตามมาตรการ	ปัญหา อุปสรรค ที่ไม่สามารถปฏิบัติตามมาตรการ และแนวทางแก้ไข	เอกสารอ้างอิง
ผู้ถือประทานบัตรได้มอบหมายให้ บริษัท ไมน์ เอ็นจิเนียริง คอนซัลแตนท์ จำกัด เป็นผู้ตรวจติดตามคุณภาพสิ่งแวดล้อม ดังรายละเอียดต่อไปนี้			
<b>1. คุณภาพอากาศ</b>			
1. ตรวจวัดฝุ่นละอองรวม (TSP) และตรวจวัดฝุ่นละอองขนาดเล็กไม่เกิน 10 ไมครอน (PM-10) จำนวน 2 สถานี ได้แก่ บ้านราษฎรที่ใกล้ เคียงโครงการทางด้านทิศตะวันตกเฉียงเหนือ และบ้านราษฎรที่ใกล้เคียงโครงการทางด้านทิศตะวันออก และความเร็วและทิศทางลม จำนวน 1 สถานี โดยทำการตรวจวัดปีละ 2 ครั้ง สถานีละ 3 วันต่อเนื่อง (ช่วงเดือน มีนาคม-เมษายน และช่วงเดือนกันยายน-ตุลาคม)	<ul style="list-style-type: none"> <li>ดำเนินการตรวจวัดปริมาณฝุ่นละอองรวม (TSP) และปริมาณฝุ่นละอองขนาดเล็กไม่เกิน 10 ไมครอน (PM-10) ระหว่างวันที่ 22-25 มีนาคม 2568 จำนวน 2 สถานี ได้แก่ บ้านราษฎรที่ใกล้ เคียงโครงการทางด้านทิศตะวันตกเฉียงเหนือ และบ้านราษฎรที่ใกล้เคียงโครงการทางด้านทิศตะวันออก พบว่า ผลการตรวจวัดมีค่าอยู่ในเกณฑ์มาตรฐาน</li> </ul>	-	<ul style="list-style-type: none"> <li>เอกสารแนบ 6 รูปที่ 24</li> </ul>
	<ul style="list-style-type: none"> <li>ดำเนินการตรวจวัดความเร็วและทิศทางลม ระหว่างวันที่ 22-25 มีนาคม 2568 จำนวน 1 สถานี ได้แก่ บ้านราษฎรที่ใกล้เคียงโครงการทางด้านทิศตะวันออก พบว่า ผลการตรวจวัดมีทิศทางลมส่วนใหญ่พัดมาจากทิศตะวันออกเฉียงเหนือ</li> </ul>	-	<ul style="list-style-type: none"> <li>เอกสารแนบ 6 รูปที่ 25</li> </ul>

เงื่อนไขตามมาตรการ	ผลการปฏิบัติตามมาตรการ	ปัญหา อุปสรรค ที่ไม่สามารถปฏิบัติตามมาตรการ และแนวทางแก้ไข	เอกสารอ้างอิง
	ค่อนข้างดีทางทิศเหนือ โดยมีความเร็วลม ส่วนใหญ่มีค่าต่ำกว่า 0.4 เมตรต่อวินาที จัดเป็นลมสงบ (Calm)		
<b>2. เสียง และความสั่นสะเทือน</b>			
1. ตรวจวัดระดับเสียงสูงสุด ( $L_{max}$ ) และตรวจวัดระดับเสียงเฉลี่ย 24 ชั่วโมง ( $Leq$ 24 hrs) จำนวน 2 สถานี ได้แก่ บ้านราษฎรที่ใกล้เคียงโครงการทางด้านทิศตะวันตกเฉียงเหนือ และบ้านราษฎรที่ใกล้เคียงโครงการทางด้านทิศตะวันตก ตรวจวัดปีละ 2 ครั้ง สถานีละ 3 วันต่อเนื่อง (ช่วงเดือนมีนาคม-เมษายน และช่วงเดือนกันยายน-ตุลาคม)	<ul style="list-style-type: none"> <li>ดำเนินการตรวจวัดระดับเสียงสูงสุด (<math>L_{max}</math>) และระดับเสียงเฉลี่ย 24 ชั่วโมง (<math>Leq</math> 24 hrs.) ระหว่างวันที่ 22-25 มีนาคม 2568 จำนวน 2 สถานี ได้แก่ บ้านราษฎรที่ใกล้เคียงโครงการทางด้านทิศตะวันตกเฉียงเหนือ และบ้านราษฎรที่ใกล้เคียงโครงการทางด้านทิศตะวันออก พบว่า ผลการตรวจวัดมีค่าอยู่ในเกณฑ์มาตรฐาน</li> </ul>	-	<ul style="list-style-type: none"> <li>เอกสารแนบ 6 รูปที่ 26</li> </ul>
2. ตรวจวัดความสั่นสะเทือนจากการใช้วัตถุระเบิดของโครงการ จำนวน 3 สถานี ได้แก่ ขอบแปลงประตันทับตร บ้านราษฎรที่ใกล้เคียงโครงการทางด้านทิศตะวันตกเฉียงเหนือ และบ้านราษฎรที่ใกล้เคียงโครงการทางด้านทิศตะวันออก ตรวจวัดปีละ 2 ครั้ง (ช่วงเดือนมีนาคม-เมษายน และช่วงเดือนกันยายน-ตุลาคม) โดยทำการตรวจวัดขณะทำการระเบิด	<ul style="list-style-type: none"> <li>ดำเนินการตรวจวัดค่าความสั่นสะเทือนจากการใช้วัตถุระเบิดของโครงการ จำนวน 3 สถานี ได้แก่ ขอบแปลงประตันทับตร บ้านราษฎรที่ใกล้เคียงโครงการทางด้านทิศตะวันตกเฉียงเหนือ และบ้านราษฎรที่ใกล้เคียงโครงการทางด้านทิศตะวันออก เมื่อวันที่ 22 มีนาคม 2568 พบว่า บริเวณขอบแปลงประตันทับตร ผลการตรวจวัดมีค่าอยู่ในเกณฑ์มาตรฐาน ส่วนบริเวณบ้านราษฎรที่ใกล้เคียงโครงการทางด้านทิศตะวันตกเฉียงเหนือ และบริเวณบ้านราษฎรที่ใกล้เคียงโครงการทางด้านทิศตะวันออก ผลการตรวจวัดทั้ง 2 สถานี มีค่าต่ำกว่าขีดความสามารถที่เครื่องตรวจวัดความสั่นสะเทือนจะตรวจวัดได้ คือมีค่าความถี่น้อยกว่า 1 เฮิรตซ์ ค่าความเร็วอนุภาคสูงสุดน้อยกว่า 0.130 มิลลิเมตรต่อวินาที และการขจัดน้อยกว่า 0 มิลลิเมตร</li> </ul>	-	<ul style="list-style-type: none"> <li>เอกสารแนบ 6 รูปที่ 27</li> </ul>

เงื่อนไขตามมาตรการ	ผลการปฏิบัติตามมาตรการ	ปัญหา อุปสรรค ที่ไม่สามารถปฏิบัติตามมาตรการ และแนวทางแก้ไข	เอกสารอ้างอิง
<b>3. คุณภาพน้ำผิวดิน</b>			
1. ตรวจวัดความเป็นกรดและด่าง (pH) ปริมาณสารแขวนลอย (Suspended Solids) ปริมาณสารทั้งหมดที่ละลายได้ (Total Dissolved Solids) ความกระด้างทั้งหมด (Total Hardness) ความขุ่น (Turbidity) ปริมาณซัลเฟต (Sulfate) จำนวน 4 สถานี ได้แก่ บ่อตกตะกอน ชุมเหมือง ห้วยเชียงหม้อ และจุดระบายน้ำออกที่ผ่านการบำบัดแล้ว ตรวจวัดปีละ 2 ครั้ง (ช่วงเดือนมีนาคม-เมษายน และช่วงเดือนกันยายน-ตุลาคม)	<ul style="list-style-type: none"> <li>ดำเนินการตรวจวัดคุณภาพน้ำผิวดิน จำนวน 4 สถานี ได้แก่ บ่อตกตะกอน ชุมเหมือง ห้วยเชียงหม้อ และจุดระบายน้ำออกที่ผ่านการบำบัดแล้ว เมื่อวันที่ 25 มีนาคม 2568 พบว่า ผลการวิเคราะห์ทั้ง 4 สถานี มีค่าความเป็นกรด-ด่าง (pH) ไม่อยู่ในเกณฑ์มาตรฐาน อาจเนื่องมาจากลักษณะภูมิประเทศบริเวณดังกล่าวเป็นแหล่งแร่ยิปซัม ซึ่งมีองค์ประกอบทางเคมีคือ <math>\text{CaSO}_4 \cdot 2\text{H}_2\text{O}</math> ซึ่งมี CaO เป็นองค์ประกอบ 32.6% มี <math>\text{SO}_3</math> เป็น องค์ประกอบ 46.5% และมีน้ำเป็นองค์ประกอบ 26.9% ดังนั้น เมื่อเกิดการละลายจึงทำให้น้ำมีค่าเป็นกรด ทั้งนี้ตลอดระยะเวลาการทำเหมืองของโครงการได้มีมาตรการเฝ้าระวังคุณภาพน้ำภายในโครงการ และควบคุมไม่ให้มีการระบายน้ำออกนอกพื้นที่โครงการแต่อย่างใด สำหรับแหล่งน้ำธรรมชาติบริเวณห้วยเชียงหม้อ บริษัทที่ปรึกษาแนะนำให้ทางโครงการแจ้งให้ชุมชนทราบ และให้ดำเนินการปรับปรุงคุณภาพน้ำบริเวณดังกล่าวก่อนนำน้ำไปใช้ประโยชน์ต่อไป โดยแนะนำให้ให้นำน้ำไปใช้เพื่อการอุปโภคและการเกษตรกรรมเท่านั้น ไม่แนะนำให้นำไปใช้ในการบริโภคแต่อย่างใด</li> </ul>	-	<ul style="list-style-type: none"> <li>เอกสารแนบ 6 รูปที่ 28</li> </ul>

เงื่อนไขตามมาตรการ	ผลการปฏิบัติตามมาตรการ	ปัญหา อุปสรรค ที่ไม่สามารถปฏิบัติตามมาตรการ และแนวทางแก้ไข	เอกสารอ้างอิง
<b>4. คุณภาพน้ำใต้ดิน</b>			
1. ตรวจวัดความเป็นกรดและด่าง (pH) ปริมาณสารแขวนลอย (Suspended Solids) ปริมาณสารทั้งหมดที่ละลายได้ (Total Dissolved Solids) ความกระด้างทั้งหมด (Total Hardness) ความขุ่น (Turbidity) ปริมาณซัลเฟต (Sulfate) จำนวน 2 สถานี ได้แก่ บ่อบาดาลบ้านคลองหน (บ้านทุ่งเขาโคก) และบ่อน้ำตื้นคลองลำพลา ตรวจวัดปีละ 2 ครั้ง (ช่วงเดือนมีนาคม-เมษายน และช่วงเดือนกันยายน-ตุลาคม)	<ul style="list-style-type: none"> <li>ดำเนินการตรวจวัดคุณภาพน้ำใต้ดิน จำนวน 2 สถานี ได้แก่ บริเวณบ่อบาดาลบ้านคลองหน (บ้านทุ่งเขาโคก) และบ่อน้ำตื้นคลองลำพลา เมื่อวันที่ 25 มีนาคม 2568 พบว่า ผลการวิเคราะห์ส่วนใหญ่มีค่าอยู่ในเกณฑ์กำหนดที่เหมาะสม และบางพารามิเตอร์ไม่อยู่ในเกณฑ์กำหนดที่เหมาะสมแต่อยู่ในเกณฑ์อนุโลมสูงสุด ยกเว้น บริเวณบ่อน้ำตื้นคลองลำพลา ที่มีค่าความเป็นกรด-ด่าง (pH) ไม่อยู่ในเกณฑ์มาตรฐาน ทั้งเกณฑ์กำหนดที่เหมาะสมแต่อยู่ในเกณฑ์อนุโลมสูงสุด อาจเนื่องมาจากลักษณะภูมิประเทศบริเวณดังกล่าวเป็นแหล่งแร่ยิปซัม ซึ่งมีองค์ประกอบทางเคมีคือ <math>\text{CaSO}_4 \cdot 2\text{H}_2\text{O}</math> ซึ่งมี <math>\text{CaO}</math> เป็นองค์ประกอบ 32.6% มี <math>\text{SO}_3</math> เป็นองค์ประกอบ 46.5% และมีน้ำเป็นองค์ประกอบ 26.9% ดังนั้น เมื่อเกิดการละลายจึงทำให้น้ำมีค่าเป็นกรดสำหรับแหล่งน้ำชุมชน บริเวณบ่อน้ำตื้นคลองลำพลา บริษัทที่ปรึกษาแนะนำให้ทางโครงการแจ้งให้ชุมชนทราบ และให้ดำเนินการปรับปรุงคุณภาพน้ำบริเวณดังกล่าวก่อนนำน้ำไปใช้ประโยชน์ต่อไป โดยแนะนำให้ให้นำน้ำไปใช้เพื่อการอุปโภคและการเกษตรกรรมเท่านั้น ไม่แนะนำให้นำไปใช้ในการบริโภคแต่อย่างใด ทั้งนี้ตลอดระยะเวลาการทำเหมืองของโครงการได้มีมาตรการเฝ้าระวังคุณภาพน้ำภายในโครงการและควบคุมไม่ให้มีการระบายน้ำออกนอกพื้นที่โครงการแต่อย่างใด</li> </ul>	-	<ul style="list-style-type: none"> <li>เอกสารแนบ 6 รูปที่ 29</li> </ul>

เงื่อนไขตามมาตรการ	ผลการปฏิบัติตามมาตรการ	ปัญหา อุปสรรค ที่ไม่สามารถปฏิบัติตามมาตรการ และแนวทางแก้ไข	เอกสารอ้างอิง
<b>5. การคมนาคม</b>			
1. ให้ตรวจสอบสภาพเส้นทางการขนส่งแร่ รวมทั้งป้ายสัญญาณจราจร เพื่อให้อยู่ในสภาพที่ใช้การได้อย่างมีประสิทธิภาพอยู่เสมอ หากบริเวณใดชำรุดเสียหายต้องรีบซ่อมแซมทันที	<ul style="list-style-type: none"> <li>ผู้ถือประทานบัตรได้มีการปรับปรุงเส้นทางขนส่งแร่ในพื้นที่โครงการและทางเข้า-ออกโครงการ โดยปรับให้เป็นถนนดินบดอัดแน่น เพื่อลดการฟุ้งกระจาย พร้อมดูแลให้มีสภาพดีอยู่เสมอ หากเกิดการชำรุดจะเร่งดำเนินการซ่อมแซมทันที รวมถึงดูแลรักษาป้ายเตือนภัยและป้ายสัญญาณจราจรต่างๆ ให้อยู่ในสภาพดีมองเห็นได้อย่างชัดเจน</li> </ul>	-	<ul style="list-style-type: none"> <li>เอกสารแนบ 6 รูปที่ 23</li> </ul>
<b>6. เศรษฐกิจ-สังคม</b>			
1. สํารวจความคิดเห็นของผู้นำชุมชนผู้นำในพื้นที่อ่อนไหวและประชาชนในรัศมี 3 กิโลเมตร ประชาชนหมู่ที่ 4 บ้านคลองลำปลา หมู่ที่ 6 บ้านกลาง และหมู่ที่ 7 บ้านควนกลางของตำบลเขานิพันธ์ หมู่ที่ 13 บ้านทุ่งเขาโคก และหมู่ที่ 18 บ้านหนองตอเสียด ของตำบลบ้านส้อง โดยทำการสำรวจปีละ 1 ครั้ง ตลอดอายุประทานบัตรในประเด็นดังนี้ <ul style="list-style-type: none"> <li>- สภาพเศรษฐกิจ-สังคมและสุขภาพ</li> <li>- การวิเคราะห์การเปลี่ยนแปลงสภาพเศรษฐกิจ-สังคมและสุขภาพ</li> <li>- ปัญหาและผลกระทบที่ได้รับจากการดำเนินโครงการ</li> <li>- ความวิตกกังวลเกี่ยวกับผลกระทบจากการทำเหมือง</li> <li>- ความคิดเห็นต่อโครงการ</li> </ul>	<ul style="list-style-type: none"> <li>ดำเนินการความคิดเห็นของผู้นำชุมชน พื้นที่อ่อนไหวและประชาชนบริเวณใกล้เคียง ระหว่างวันที่ 22-25 มีนาคม 2568 เพื่อทราบถึงทัศนคติที่ประชาชนและชุมชนมีต่อโครงการ หากมีข้อร้องเรียนหรือข้อเสนอแนะ ทางโครงการยินดีแก้ไขและพัฒนาปรับปรุงให้ดียิ่งขึ้น เพื่อป้องกันและลดผลกระทบต่างๆ ระหว่างชุมชนและโครงการ</li> </ul>	-	<ul style="list-style-type: none"> <li>เอกสารแนบ 11</li> </ul>



เงื่อนไขตามมาตรการ	ผลการปฏิบัติตามมาตรการ	ปัญหา อุปสรรค ที่ไม่สามารถปฏิบัติตามมาตรการ และแนวทางแก้ไข	เอกสารอ้างอิง
<ul style="list-style-type: none"> <li>- ความคิดเห็นต่อโครงการ</li> <li>- ความต้องการของชุมชน</li> <li>- ข้อเสนอแนะที่มีต่อโครงการ</li> </ul>			
2. ให้จัดทำสรุปสถิติเรื่องร้องเรียนที่เกิดจากโครงการพร้อมการวิเคราะห์ปัญหา สาเหตุ วิธีการแก้ไข และผลการแก้ไขเพื่อใช้ประกอบในการจัดทำรายงานผลการปฏิบัติตามมาตรการป้องกันและแก้ไขผลกระทบสิ่งแวดล้อม	<ul style="list-style-type: none"> <li>● ในกรณีที่ได้รับเรื่องของประชาชนร้องเรียนที่เกิดจากโครงการ ผู้ถือประทานบัตรจะทำการสรุปบันทึกสถิติเรื่องร้องเรียนจากประชาชนที่ได้รับผลกระทบจากการทำเหมืองโครงการ เพื่อหาแนวทางแก้ไขปัญหาดังกล่าวและป้องกันไม่ให้เกิดขึ้นอีก ทั้งนี้ทางโครงการจะนำผลจากการสำรวจความคิดเห็นของบริษัท ไมน์ เอ็นจิเนียริง คอนซัลแตนท์ จำกัด และกล่องรับเรื่องร้องทุกข์ที่ติดตั้งไว้ เพื่อนำมาวิเคราะห์ปัญหาสาเหตุ วิธีการแก้ไข และผลการแก้ไข เพื่อให้เป็นข้อมูลในการนำไปพัฒนาโครงการต่อไป</li> </ul>	-	-
<b>7. สาธารณสุข อาชีวอนามัยและความปลอดภัย</b>			
1. ให้มีการตรวจสุขภาพของลูกจ้างที่ทำงานเกี่ยวกับปัจจัยเสี่ยงโดยแพทย์แผนปัจจุบันชั้นหนึ่งที่ได้รับใบอนุญาตประกอบวิชาชีพเวชกรรมด้านอาชีวเวชศาสตร์ หรือที่ผ่านการอบรมด้านอาชีวเวชศาสตร์ให้ตรวจสุขภาพอนามัยพนักงานประจำทุกปี ส่วนพนักงานที่รับเข้ามารับผิดชอบปฏิบัติงานในพื้นที่ที่มีโอกาสสัมผัสกับฝุ่นละอองและเสียงดัง ให้ดำเนินการตรวจสุขภาพหลังจากรับเข้าทำงานภายใน 30 วัน และต่อเนื่องปีละ 1 ครั้ง ให้เพิ่มเติมรายการตรวจดังนี้ <ul style="list-style-type: none"> <li>- สุขภาพทั่วไป</li> </ul>	<ul style="list-style-type: none"> <li>● ผู้ถือประทานบัตรได้จัดสรรงบประมาณในการตรวจสุขภาพให้พนักงานของโครงการให้มีการตรวจสอบสมรรถภาพของร่างกายโดยทั่วไป ได้แก่ สมรรถภาพการได้ยิน สมรรถภาพปอด พร้อมทั้งการเอกซเรย์ปอด และโรคเกี่ยวกับระบบทางเดินหายใจ เป็นประจำทุกปีอย่างต่อเนื่อง</li> </ul>	-	<ul style="list-style-type: none"> <li>● เอกสารแนบ 12</li> </ul>

เงื่อนไขตามมาตรการ	ผลการปฏิบัติตามมาตรการ	ปัญหา อุปสรรค ที่ไม่สามารถปฏิบัติตามมาตรการ และแนวทางแก้ไข	เอกสารอ้างอิง
<ul style="list-style-type: none"> <li>- สมรรถภาพการได้ยิน</li> <li>- สมรรถภาพปอด พร้อมทั้งการเอกซเรย์ปอด</li> <li>- โรคเกี่ยวกับระบบทางเดินหายใจ</li> </ul> <p>ทั้งนี้ หากผลการตรวจสุขภาพผิดปกติให้โครงการส่งพนักงานคนดังกล่าวเข้ารับการตรวจจากแพทย์อาชีวเวชศาสตร์โดยละเอียด เพื่อหาสาเหตุและทำการรักษาต่อไป หากแพทย์วินิจฉัยว่าความผิดปกติมีสาเหตุมาจากการปฏิบัติงานให้สลับหน้าที่ไปปฏิบัติหน้าที่อื่นที่ไม่เป็นเหตุเกี่ยวข้องกับโรคหรือความผิดปกตินั้น รวมทั้งจัดให้คนงานที่ไม่มีส่วนเกี่ยวข้องกับแหล่งกำเนิดผลกระทบต่อสุขภาพด้านฝุ่นละออง เสียง และอุบัติเหตุแยกส่วนจากบริเวณดังกล่าว</p>			
2. ให้บันทึกสถิติและสาเหตุของการเกิดอุบัติเหตุ และการป้องกันแก้ไขในพื้นที่โครงการ ทุกครั้งที่มีอุบัติเหตุเพื่อใช้ประกอบในการจัดทำรายงานผลการปฏิบัติตามมาตรการป้องกันและแก้ไขผลกระทบสิ่งแวดล้อมและมาตรการติดตามตรวจสอบผลกระทบสิ่งแวดล้อม	<ul style="list-style-type: none"> <li>● ผู้จัดการเหมืองของโครงการจะเป็นผู้ควบคุมการดำเนินงานเป็นประจำ เพื่อความปลอดภัยและป้องกันอุบัติเหตุ สำหรับการท่าเหมือง และมีบันทึกผลการตรวจไว้เป็นหลักฐานเพื่อแสดงแก่พนักงานเจ้าหน้าที่</li> </ul>	-	-
<b>8. การท่องเที่ยวและทัศนียภาพ</b>			
1. ให้ดำเนินการติดตามการฟื้นฟูพื้นที่หน้าเหมืองชั้นบันไดที่สิ้นสุดการทำเหมืองแต่ละช่วงปีควบคู่ไปกับการทำเหมืองแร่ ปีละ 1 ครั้ง ตลอดอายุประทานบัตร ตามแผนงานฟื้นฟูพื้นที่โครงการที่กำหนดไว้ในรายงานการประเมินผลกระทบสิ่งแวดล้อม	<ul style="list-style-type: none"> <li>● ในกรณีที่สิ้นสุดการทำเหมืองแล้ว วิศวกรของโครงการจะดำเนินการปรับปรุงพื้นที่เพื่อฟื้นฟูสภาพแวดล้อม โดยการปรับเกลี่ย พร้อมปลูกต้นไม้เพื่อคืนสภาพป่าไม้ ทั้งนี้ ทางโครงการได้จัดทำรายงานแผนและผลการดำเนินงานด้านการฟื้นฟูพื้นที่ทำเหมืองครั้งล่าสุดประจำปี 2567 และเสนอต่อสำนักงาน</li> </ul>	-	<ul style="list-style-type: none"> <li>● เอกสารแนบ 3</li> </ul>

เงื่อนไขตามมาตรการ	ผลการปฏิบัติตามมาตรการ	ปัญหา อุปสรรค ที่ไม่สามารถปฏิบัติตามมาตรการ และแนวทางแก้ไข	เอกสารอ้างอิง
	นโยบายและแผนทรัพยากรธรรมชาติและสิ่งแวดล้อม กรมอุตสาหกรรมพื้นฐานและการเหมืองแร่ และหน่วยงานที่เกี่ยวข้องได้พิจารณา		

## 2.2 มาตรการติดตามตรวจสอบคุณภาพสิ่งแวดล้อม

ผลการตรวจสอบการปฏิบัติตามมาตรการติดตามตรวจสอบคุณภาพสิ่งแวดล้อม ตามที่ระบุไว้ในหนังสือแจ้งผลการพิจารณารายงานการวิเคราะห์ผลกระทบสิ่งแวดล้อมโครงการเหมืองแร่ยิปซัมและแอนไฮไดรต์ ประทานบัตรที่ 30348/16420 ของ บริษัท ปัญจะพัฒนาวิศวกรรมและพาณิชย์การ จำกัด ตั้งอยู่ ตำบลเขานิพันธ์ อำเภอเวียงสระ จังหวัดสุราษฎร์ธานี ตั้งอยู่ที่ ตำบลเขานิพันธ์ อำเภอเวียงสระ จังหวัดสุราษฎร์ธานี ตามหนังสือที่ ทส 1009.2/12842 ลงวันที่ 13 กันยายน 2562 รายละเอียดดังนี้

### 2.2.1 คุณภาพอากาศ

#### 1) ดัชนีตรวจวัด

- ปริมาณฝุ่นละอองแขวนลอยรวม (TSP)
- ปริมาณฝุ่นละอองขนาดเล็กไม่เกิน 10 ไมครอน (PM-10)

#### 2) ตำแหน่งพิกัดของสถานีตรวจวัด

ตำแหน่งสถานีตรวจวัดคุณภาพอากาศแสดงดังรูปที่ 2-1 โดยมีรายละเอียดดังนี้

- บ้านราษฎร์ที่ใกล้เคียงโครงการทางด้านทิศตะวันตกเฉียงเหนือ UTM 47 P 542424 E, 949807 N
- บ้านราษฎร์ที่ใกล้เคียงโครงการทางด้านทิศตะวันออก UTM 47 P 543341 E, 948783 N

#### 3) วิธีการตรวจวัดปริมาณฝุ่นละออง

ฝุ่นละอองแขวนลอยรวม (TSP) ที่อยู่ในอากาศจะถูกดูดผ่านกระดาศกรองชนิดกลาสไฟเบอร์ ที่ผ่านการอบ-ซัง (Equilibrate) อย่างน้อย 24 ชั่วโมง ด้วยอัตราการไหลของอากาศในช่วง 40-60 ลูกบาศก์ ฟุตต่อนาที ตลอดระยะเวลา 24 ชั่วโมง จากนั้นนำกระดาศกรองไปอบ-ซัง (Equilibrate) อีกครั้ง เพื่อทราบ น้ำหนักของฝุ่นละออง แล้วนำมาคำนวณค่าความเข้มข้นของฝุ่นละอองรวมเฉลี่ย 24 ชั่วโมง

ฝุ่นละอองขนาดเล็กไม่เกิน 10 ไมครอน (PM-10) จะถูกดูดผ่านหัวคัดขนาดซึ่งมีลักษณะเป็น Acceleration Jet ผ่านลงไปที่กระดาศกรองชนิดควอทซ์ที่ผ่านการอบ-ซังแล้วด้วยการไหล 40 ลูกบาศก์ฟุต ต่อนาที ตลอดระยะเวลา 24 ชั่วโมง จากนั้นนำกระดาศกรองชนิดควอทซ์ที่เก็บตัวอย่างแล้วไปอบ-ซัง อีกครั้ง เพื่อหาน้ำหนักฝุ่นละอองเพิ่มขึ้น แล้วนำมาคำนวณค่าความเข้มข้นฝุ่นละอองขนาดเล็กเฉลี่ย 24 ชั่วโมง

#### 4) ผลการตรวจวัดปริมาณฝุ่นละออง

การตรวจวัดคุณภาพอากาศในรูปปริมาณฝุ่นละอองแขวนลอยรวม (TSP) และปริมาณฝุ่นละออง ขนาดเล็กกว่า 10 ไมครอน (PM-10) โดยทำการตรวจวัดบริเวณบ้านราษฎร์ที่ใกล้เคียงโครงการทางด้าน ทิศตะวันตกเฉียงเหนือ และบ้านราษฎร์ที่ใกล้เคียงโครงการทางด้านทิศตะวันออก ระหว่างวันที่ 22-25 มีนาคม 2568 ผลตรวจวัดแสดงได้ดังตารางที่ 2-5 หนังสือรับรองผลการวิเคราะห์ทางห้องปฏิบัติการตั้ง เอกสารแนบ 13 เอกสารสอบเทียบเครื่องมือตั้งเอกสารแนบ 14 และเอกสารอนุญาตขึ้นทะเบียน ห้องปฏิบัติการวิเคราะห์ตั้งเอกสารแนบ 15

ตารางที่ 2-5 ผลการตรวจวัดคุณภาพอากาศ ระหว่างวันที่ 22-25 มีนาคม 2568

สถานีตรวจวัด	วันที่ตรวจวัด	ผลการตรวจวัด (มิลลิกรัมต่อลูกบาศก์เมตร)	
		TSP	PM-10
บ้านราษฎรที่ใกล้เคียงโครงการ ทางด้านทิศตะวันตกเฉียงเหนือ	22-23/03/2025	0.047	0.017
	23-24/03/2025	0.040	0.015
	24-25/03/2025	0.042	0.016
บ้านราษฎรที่ใกล้เคียงโครงการ ทางด้านทิศตะวันออก	22-23/03/2025	0.050	0.019
	23-24/03/2025	0.044	0.016
	24-25/03/2025	0.047	0.017
ค่ามาตรฐาน <sup>1)</sup>		0.330	0.120

หมายเหตุ : <sup>1)</sup> ประกาศคณะกรรมการสิ่งแวดล้อมแห่งชาติ ฉบับที่ 24 (พ.ศ. 2547) เรื่อง กำหนดมาตรฐานคุณภาพอากาศในบรรยากาศโดยทั่วไป  
ประกาศในราชกิจจานุเบกษา เล่ม 121 ตอนพิเศษ 104 ง ประกาศ ณ วันที่ 9 สิงหาคม พ.ศ. 2547  
Total Suspended Particulate (TSP) : ฝุ่นละอองแขวนลอยรวม เฉลี่ย 24 ชั่วโมง  
Particulate Matter (PM-10) : ฝุ่นละอองขนาดเล็กกว่า 10 ไมครอน เฉลี่ย 24 ชั่วโมง

รูปที่ 2-1 แสดงตำแหน่งตรวจวัดคุณภาพสิ่งแวดล้อม

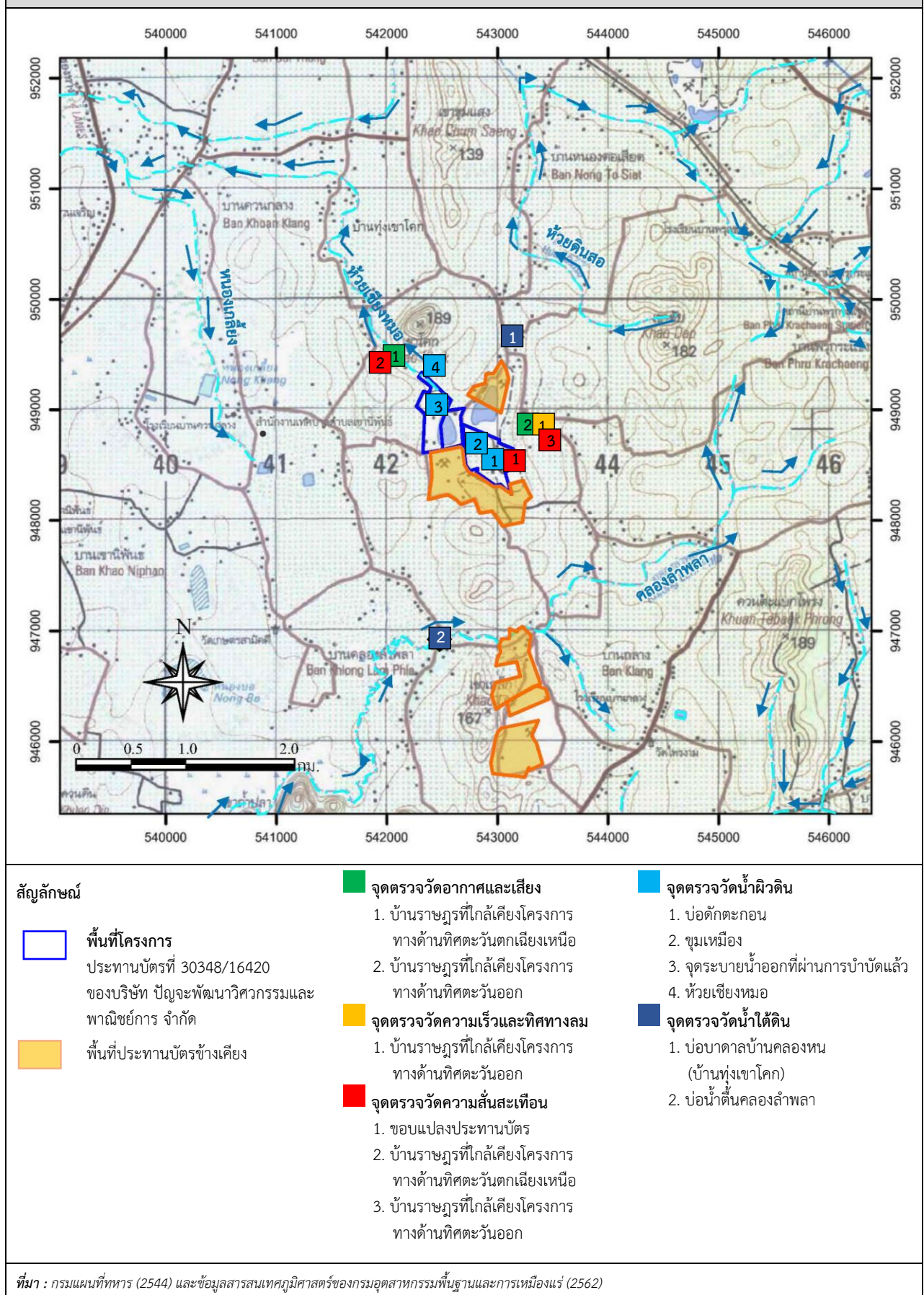

## 2.2.2 การตรวจวัดความเร็วและทิศทางลม

การตรวจวัดความเร็วและทิศทางลม ระหว่างวันที่ 22-25 มีนาคม 2568 บริเวณบ้านราษฎรที่ใกล้เคียงโครงการทางด้านทิศตะวันออก พบว่า ลมส่วนใหญ่มีทิศทางของลมพัดมาจากทางทิศตะวันออกเฉียงเหนือค่อนไปทางทิศเหนือ ความเร็วลมส่วนใหญ่มีค่าต่ำกว่า 0.4 เมตรต่อวินาที จัดเป็นลมสงบ (Calm) ตามการแบ่งขนาดลมของโบฟอร์ต (The Beau fort Scale of Wind-ภูมิศาสตร์ กายภาพ, ทวี ทองสว่าง และคณะ, 2536) เนื่องจากลมส่วนใหญ่พัดมาจากทางทิศตะวันออกเฉียงเหนือค่อนไปทางทิศเหนือ โดยจุดที่คาดว่าจะได้รับผลกระทบด้านฝุ่นละอองจากการพัดผ่านของทิศทางลมเป็นบริเวณพื้นที่หน้าเหมืองโครงการ เนื่องจากทางโครงการได้ปฏิบัติตามมาตรการลดผลกระทบในเรื่องการฟุ้งกระจายของฝุ่นละอองจากกิจกรรมการทำเหมือง และมีมาตรการป้องกันการฝุ่นละอองอย่างต่อเนื่อง โดยมีการสร้างอาคารปิดคลุมโรงโม่หิน ติดตั้งระบบสเปรย์น้ำตามแหล่งกำเนิดของฝุ่นละอองและเฝ้าระวังอย่างเคร่งครัด แสดงผลการตรวจวัดได้ดังรูปที่ 2-2 และตารางที่ 2-6 หนังสือรับรองผลการวิเคราะห์ทางห้องปฏิบัติการดังเอกสารแนบ 13 เอกสารสอบเทียบเครื่องมือดังเอกสารแนบ 14 และเอกสารอนุญาตขึ้นทะเบียนห้องปฏิบัติการวิเคราะห์ดังเอกสารแนบ 15

รูปที่ 2-2 ผังแสดงทิศทางและความเร็วลม

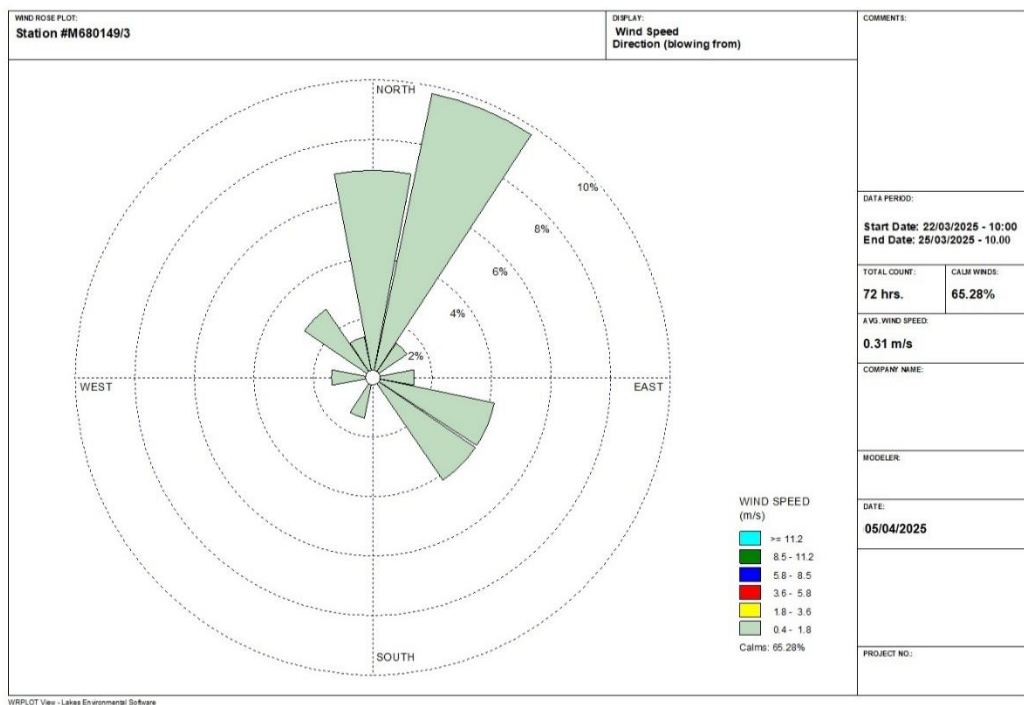

ตารางที่ 2-6 ผลการตรวจวัดความเร็วและทิศทางลม ระหว่างวันที่ 22-25 มีนาคม 2568

เวลา	Result					
	22-23 มีนาคม 2568		23-24 มีนาคม 2568		24-25 มีนาคม 2568	
	ความเร็ว (m/s)	ทิศทาง	ความเร็ว (m/s)	ทิศทาง	ความเร็ว (m/s)	ทิศทาง
10.00-11.00 น.	1.5	N	1.0	W	1.1	WSW
11.00-12.00 น.	1.5	NNE	1.1	SSW	1.0	E
12.00-13.00 น.	1.5	NNE	1.2	NNW	N/A	N/A
13.00-14.00 น.	1.5	N	1.7	NNE	1.0	NW
14.00-15.00 น.	1.5	NNE	1.2	NE	0.8	NNE
15.00-16.00 น.	1.1	NW	1.3	N	1.1	NNE
16.00-17.00 น.	N/A	N/A	0.7	ESE	1.1	N
17.00-18.00 น.	N/A	N/A	1.3	E	1.4	N
18.00-19.00 น.	1.0	SE	1.5	SE	N/A	N/A
19.00-20.00 น.	1.0	NNE	1.4	ESE	N/A	N/A
20.00-21.00 น.	N/A	N/A	1.1	SE	N/A	N/A
21.00-22.00 น.	N/A	N/A	1.1	ESE	N/A	N/A
22.00-23.00 น.	N/A	N/A	N/A	N/A	N/A	N/A
23.00-00.00 น.	N/A	N/A	N/A	N/A	N/A	N/A
00.00-01.00 น.	N/A	N/A	N/A	N/A	N/A	N/A
01.00-02.00 น.	N/A	N/A	N/A	N/A	N/A	N/A
02.00-03.00 น.	N/A	N/A	N/A	N/A	N/A	N/A
03.00-04.00 น.	N/A	N/A	N/A	N/A	N/A	N/A
04.00-05.00 น.	N/A	N/A	N/A	N/A	N/A	N/A
05.00-06.00 น.	N/A	N/A	N/A	N/A	N/A	N/A
06.00-07.00 น.	N/A	N/A	N/A	N/A	N/A	N/A
07.00-08.00 น.	N/A	N/A	N/A	N/A	N/A	N/A
08.00-09.00 น.	N/A	N/A	N/A	N/A	N/A	N/A
09.00-10.00 น.	N/A	N/A	N/A	N/A	N/A	N/A

หมายเหตุ : N/A หมายถึง ลมสงบ (Clam) มีค่าต่ำกว่า 0.4 m/s

ข้อสรุป ทิศทางลมส่วนใหญ่พัดมาจากทิศ : ทิศตะวันออกเฉียงเหนือค่อนไปทางทิศเหนือ  
ความเร็วลมส่วนใหญ่ มีค่าต่ำกว่า 0.4 m/s



### 2.2.3 ระดับเสียง

#### 1) ดัชนีในการตรวจวัด

- ระดับเสียงสูงสุด ( $L_{max}$ )
- ระดับเสียงเฉลี่ย 24 ชั่วโมง ( $Leq$  24 hrs.)

#### 2) ตำแหน่งพิกัดของสถานีตรวจวัด

ตำแหน่งสถานีตรวจวัดแสดงดังรูปที่ 2-1 รายละเอียดดังต่อไปนี้

- บ้านราษฎรที่ใกล้เคียงโครงการทางด้านทิศตะวันตกเฉียงเหนือ UTM 47 P 542424 E, 949807 N
- บ้านราษฎรที่ใกล้เคียงโครงการทางด้านทิศตะวันออก UTM 47 P 543341 E, 948783 N

#### 3) อุปกรณ์ในการตรวจวัด

- Sound Level Meter, RION, NL-05, NL-14, NL-21
- Acoustic Calibrator, RION, NC-73
- ชุดติดตั้งเครื่องตรวจวัดระดับเสียง
- ตลับเมตร
- Global Positioning System (GPS)

#### 4) วิธีการตรวจวัด

ติดตั้งเครื่องวัดระดับเสียง (Sound Level Meter) ให้สูงจากพื้นไม่น้อยกว่า 1.20 เมตร และห่างจากกำแพงหรือสิ่งกีดขวางในรัศมี 3.50 เมตร เพื่อป้องกันการสะท้อนกลับของเสียง กำหนดให้ด้านไมโครโฟนหันไปทางแหล่งกำเนิดเสียงที่ตรวจวัด โดยกำหนดให้อยู่ในวงจรรถ่วงน้ำหนัก เอ (Weighting A) การตอบสนองแบบฟาสต์ (Fast) Mode  $Leq$  กำหนดช่วงเวลาเฉลี่ย 1 ชั่วโมง โดยมีการปรับเทียบค่าความถูกต้องทั้งภายในเครื่อง (Internal) และจากอะคูสติคคาลิเบรเตอร์ จากนั้นเปิดเครื่อง กำหนดช่วงของระดับเสียงให้เหมาะสมและตั้งเครื่องทิ้งไว้ 1 ชั่วโมง เมื่อเครื่องทำงานตามคาบเวลาที่ตั้งไว้ จึงบันทึกค่าระดับเสียงเฉลี่ยรายชั่วโมง และจดบันทึกค่าเฉลี่ยรายชั่วโมงให้ครบจำนวน 24 ชั่วโมง เพื่อนำมาคำนวณโดยใช้สูตรทางคณิตศาสตร์ แล้วจะได้ค่าเฉลี่ย 24 ชั่วโมง ( $Leq$  24 hr.) ซึ่งการคำนวณค่าระดับเสียงเป็นวิธีการขององค์การระหว่างประเทศว่าด้วยมาตรฐาน (International Organization of Standardization, ISO) เป็นไปตามประกาศคณะกรรมการสิ่งแวดล้อมแห่งชาติฉบับที่ 15 (พ.ศ. 2540) เรื่องกำหนดมาตรฐานเสียงโดยทั่วไป

#### 5) ผลการตรวจวัดระดับเสียง

การตรวจวัดระดับเสียงในรูปของระดับเสียงเฉลี่ย 24 ชั่วโมง ( $Leq$  24 hrs.) และระดับเสียงสูงสุด ( $L_{max}$ ) โดยทำการตรวจวัดบริเวณบ้านราษฎรที่ใกล้เคียงโครงการทางด้านทิศตะวันตกเฉียงเหนือ และบ้านราษฎรที่ใกล้เคียงโครงการทางด้านทิศตะวันออก ระหว่างวันที่ 22-25 มีนาคม 2568 ผลการตรวจวัดแสดงได้ดังตารางที่ 2-7 หนังสือรับรองผลการวิเคราะห์ทางห้องปฏิบัติการดังเอกสารแนบ 13 เอกสารสอบเทียบเครื่องมือดังเอกสารแนบ 14 และเอกสารอนุญาตขึ้นทะเบียนห้องปฏิบัติการวิเคราะห์ดังเอกสารแนบ 15

ตารางที่ 2-7 ผลการตรวจวัดระดับเสียง ระหว่างวันที่ 22-25 มีนาคม 2568

สถานีตรวจวัด	วันที่ตรวจวัด	ผลการตรวจวัด (เดซิเบล เอ)	
		ระดับเสียงเฉลี่ย 24 ชั่วโมง (Leq 24 hrs.)	ระดับเสียงสูงสุด (L <sub>max</sub> )
บ้านราษฎรที่ใกล้เคียงโครงการ ทางด้านทิศตะวันตกเฉียงเหนือ	22-23/03/2025	62.4	96.8
	23-24/03/2025	62.1	95.0
	24-25/03/2025	61.2	96.9
บ้านราษฎรที่ใกล้เคียงโครงการ ทางด้านทิศตะวันออก	22-23/03/2025	61.9	99.7
	23-24/03/2025	60.4	91.4
	24-25/03/2025	59.0	91.9
ค่ามาตรฐาน <sup>1)</sup>		70.0	115.0

หมายเหตุ : <sup>1)</sup> ประกาศคณะกรรมการสิ่งแวดล้อมแห่งชาติ ฉบับที่ 15 (พ.ศ.2540) เรื่อง กำหนดมาตรฐานระดับเสียงโดยทั่วไป

## 2.2.4 ค่าความสั่นสะเทือน

### 1) ดัชนีในการตรวจวัด

- ความเร็วของอนุภาค (Peak Particle Velocity)
- ความถี่ (Frequency, Hz)
- การขจัด (Displacement, mm)

### 2) จุดตรวจวัด

ตำแหน่งสถานีตรวจวัดแสดงได้ดังรูปที่ 2-1 รายละเอียดดังต่อไปนี้

- ขอบแปลงประทานบัตร UTM 47 P 542645 E, 948882 N
- บ้านราษฎรที่ใกล้เคียงโครงการทางด้านทิศตะวันตกเฉียงเหนือ UTM 47 P 542424 E, 949807 N
- บ้านราษฎรที่ใกล้เคียงโครงการทางด้านทิศตะวันออก UTM 47 P 543341 E, 948783 N

### 3) อุปกรณ์ในการตรวจวัด

- Mini Mate Plus Series III : ระดับน้ำ
- คอมพิวเตอร์ : ตลับเมตร
- Global Positioning System

### 4) วิธีการตรวจวัด

ติดตั้งเครื่อง Mini Mate Plus Series III บริเวณขอบของเขตประทานบัตรหรือเขตประกอบการหรือขอบด้านนอกของเขตกันชน (Buffer Zone) โดยใช้มาตรฐานความสั่นสะเทือนตามมาตรฐานองค์การระหว่างประเทศว่าด้วยมาตรฐาน (International Organization for Standardization) ที่ ISO 4866 โดยการตรวจวัดความสั่นสะเทือนให้เป็นไปตามมาตรฐาน DIN 4150 ซึ่งการติดตั้งเครื่องมือตรวจวัดจะตั้งบนพื้นดินในแนวราบในระดับที่เท่ากันโดยต้องทำให้หัววัดความสั่นสะเทือนไม่สามารถขยับ หรือเคลื่อนไหวจากตำแหน่งที่ติดตั้งในขณะที่ทำการตรวจวัดได้หรือหากทำการตรวจวัดบนฐานคอนกรีตที่มีความสูงจากพื้นดินไม่เกิน 0.5 เมตร ตามคำแนะนำของคณะกรรมการควบคุมมลพิษ ในประกาศกระทรวงทรัพยากรธรรมชาติและสิ่งแวดล้อม เรื่อง กำหนดมาตรฐานควบคุมระดับเสียงและความสั่นสะเทือนจากการทำเหมืองหิน ลงวันที่ 7 พฤศจิกายน พ.ศ. 2548

### 5) ผลการตรวจวัดค่าความสั่นสะเทือน

การตรวจวัดความสั่นสะเทือนจากการระเบิดหน้าเหมือง โดยจะทำการตรวจวัดบริเวณขอบแปลง  
ประทานบัตร บ้านราษฎรที่ใกล้เคียงโครงการทางด้านทิศตะวันตกเฉียงเหนือ และบ้านราษฎรที่ใกล้เคียง  
โครงการทางด้านทิศตะวันออก เมื่อวันที่ 22 มีนาคม 2568 ผลการตรวจวัดแสดงดังตารางที่ 2-8  
หนังสือรับรองผลการวิเคราะห์ทางห้องปฏิบัติการดังเอกสารแนบ 13 เอกสารสอบเทียบเครื่องมือได้ดัง  
เอกสารแนบ 14 และเอกสารอนุญาตขึ้นทะเบียนห้องปฏิบัติการวิเคราะห์ดังเอกสารแนบ 15

ตารางที่ 2-8 ผลการตรวจวัดค่าความสั่นสะเทือนจากการระเบิดหน้าเหมือง เมื่อวันที่ 22 มีนาคม 2568

สถานีตรวจวัด	แนวแกน	ความถี่ (เฮิรตซ์)	ความเร็วอนุภาค (มม./วินาที)	ค่ามาตรฐาน <sup>1)</sup>	ระยะขจัด (มม.)	ค่ามาตรฐาน <sup>1)</sup>
ขอบแปลงประทานบัตร	TRANSVERSE	13	0.552	16.3	0.027	0.20
	VERTICAL	27	0.993	33.9	0.006	0.20
	LONGITUDINAL	13	0.843	16.3	0.007	0.20
บ้านราษฎรที่ใกล้เคียง โครงการทางด้านทิศ ตะวันตกเฉียงเหนือ	TRANSVERSE	N/A	<0.130	-	0.000	-
	VERTICAL	N/A	<0.130	-	0.000	-
	LONGITUDINAL	N/A	<0.130	-	0.000	-
บ้านราษฎรที่ใกล้เคียง โครงการทางด้านทิศ ตะวันออก	TRANSVERSE	N/A	<0.130	-	0.000	-
	VERTICAL	N/A	<0.130	-	0.000	-
	LONGITUDINAL	N/A	<0.130	-	0.000	-

หมายเหตุ : <sup>1)</sup> ประกาศกระทรวงทรัพยากรธรรมชาติและสิ่งแวดล้อม เรื่อง กำหนดมาตรฐานการควบคุมระดับเสียงและความสั่นสะเทือนจากการทำ  
เหมืองหิน ตีพิมพ์ในราชกิจจานุเบกษา เล่ม 122 ตอนที่ 125 ง ลงวันที่ 29 ธันวาคม 2548  
N/A หมายถึง Frequency < 1 Hz, Velocity < 0.130 mm/sec และ Displacement < 0 mm  
เวลาระเบิดเหมือง 16.03 น.

### 2.2.5 คุณภาพน้ำ

#### 1) ดัชนีและวิธีการตรวจวัด

ดัชนีและวิธีการตรวจวัดคุณภาพน้ำแสดงรายละเอียดในตารางที่ 2-9

ตารางที่ 2-9 แสดงดัชนีและวิธีการตรวจวัดคุณภาพน้ำ

ดัชนี	วิธีการตรวจวัด <sup>1)</sup>
pH	Electrometric Method (4500-H <sup>+</sup> B)
Total Suspended Solids	Dried at 103-105 °C (2540 D)
Total Dissolved Solids	Dried at 180 °C (2540 C)
Total Hardness	EDTA Titrimetric Method (2340 C)
Turbidity	Nephelometric Method (2130 B)
Sulfate	Turbidimetric Method (4500-SO <sub>4</sub> <sup>2-</sup> E)

หมายเหตุ : <sup>1)</sup> Standard Method for the Examination of Water and Wastewater. 23rd ed. APHA, AWWA, WEF, 2017.

## 2) สถานีตรวจวัด

ตำแหน่งสถานีตรวจวัดแสดงได้ดังรูปที่ 2-1 รายละเอียดดังต่อไปนี้

- บ่อตกตะกอน	UTM 47 P 543040 E, 948425 N
- บ่อขุมเหมือง	UTM 47 P 542820 E, 948617 N
- ห้วยเชียงหมอ	UTM 47 P 542538 E, 949118 N
- บริเวณจุดระบายน้ำออกที่ผ่านการบำบัดแล้ว	UTM 47 P 542542 E, 949019 N
- บ่อบาดาลบ้านคลองหน (บ้านทุ่งเขาโคก)	UTM 47 P 543250 E, 949377 N
- บ่อน้ำต้นคลองลำพลา	UTM 47 P 542458 E, 946787 N

## 3) ผลการวิเคราะห์คุณภาพน้ำผิวดิน

การวิเคราะห์คุณภาพน้ำผิวดิน โดยดำเนินการเก็บตัวอย่างน้ำ บริเวณบ่อตกตะกอน ขุมเหมือง ห้วยเชียงหมอ และบริเวณจุดระบายน้ำออกที่ผ่านการบำบัดแล้ว เมื่อวันที่ 25 มีนาคม 2568 ผลการวิเคราะห์แสดงดังตารางที่ 2-10 หนังสือรับรองผลการวิเคราะห์ทางห้องปฏิบัติการดังกล่าวเอกสารแนบ 13 และเอกสารสอบเทียบเครื่องมือดังกล่าวเอกสารแนบ 14 และเอกสารขึ้นทะเบียนห้องปฏิบัติการทางวิเคราะห์ดังกล่าวเอกสารแนบ 15

## 4) ผลการวิเคราะห์คุณภาพน้ำใต้ดิน

การวิเคราะห์คุณภาพน้ำใต้ดิน โดยดำเนินการเก็บตัวอย่างน้ำ บริเวณบ่อบาดาลบ้านคลองหน (บ้านทุ่งเขาโคก) และบ่อน้ำต้นคลองลำพลา เมื่อวันที่ 25 มีนาคม 2568 ผลการวิเคราะห์แสดงดังตารางที่ 2-11 หนังสือรับรองผลการวิเคราะห์ทางห้องปฏิบัติการดังกล่าวเอกสารแนบ 13 เอกสารสอบเทียบเครื่องมือดังกล่าวเอกสารแนบ 14 และเอกสารอนุญาตขึ้นทะเบียนห้องปฏิบัติการวิเคราะห์ดังกล่าวเอกสารแนบ 15

ตารางที่ 2-10 ผลการวิเคราะห์คุณภาพน้ำผิวดิน เมื่อวันที่ 25 มีนาคม 2568

ดัชนี	หน่วย	ผลการวิเคราะห์				ค่ามาตรฐาน <sup>1)</sup>
		SW.1	SW.2	SW.3	SW.4	
pH	-	3.1	2.6	2.7	2.6	5.0-9.0
Total Suspended Solids	mg/L	<5.0	<5.0	<5.0	<5.0	-
Total Dissolved Solids	mg/L	1,832	3,262	2,812	3,231	-
Total Hardness	mg/L as CaCO <sub>3</sub>	986	1,329	1,486	1,506	-
Turbidity*	NTU	<1.0	4.7	<1.0	3.1	-
Sulfate	mg/L	1,134.3	2,155.0	2,065.7	2,301.0	-

หมายเหตุ : <sup>1)</sup> ประกาศคณะกรรมการสิ่งแวดล้อมแห่งชาติ ฉบับที่ 8 (พ.ศ.2537) ออกตามความในพระราชบัญญัติส่งเสริมและรักษาคุณภาพสิ่งแวดล้อมแห่งชาติ พ.ศ.2535 เรื่อง กำหนดมาตรฐานคุณภาพน้ำในแหล่งน้ำผิวดิน ตีพิมพ์ในราชกิจจานุเบกษา เล่ม 111 ตอนที่ 16 ง ลงวันที่ 24 กุมภาพันธ์ 2537 (ประเภทที่ 3)

\* รายการทดสอบนี้อยู่นอกขอบข่ายการรับรอง ISO/IEC 17025 ของห้องปฏิบัติการทดสอบ

SW.1 หมายถึง บ่อตกตะกอน

SW.2 หมายถึง บ่อขุมเหมือง

SW.3 หมายถึง ห้วยเชียงหมอ

SW.4 หมายถึง บริเวณจุดระบายน้ำออกที่ผ่านการบำบัดแล้ว

ตารางที่ 2-11 ผลการวิเคราะห์คุณภาพน้ำใต้ดิน เมื่อวันที่ 25 มีนาคม 2568

ดัชนี	หน่วย	ผลการวิเคราะห์		ค่ามาตรฐาน <sup>1)</sup>	
		บ่อบาดาลบ้านคลองหน (บ้านทุ่งเขาโคก)	บ่อน้ำตื้นคลอง ลำพลา	เกณฑ์กำหนดที่ เหมาะสม	เกณฑ์อนุโลม สูงสุด
pH	-	7.7	4.5	7.0-8.5	6.5-9.2
Total Suspended Solids	mg/L	<5.0	<5.0	ไม่ได้กำหนด	ไม่ได้กำหนด
Total Dissolved Solids	mg/L	310	83	ไม่เกิน 600	1,200
Total Hardness	mg/L as CaCO <sub>3</sub>	294	15	ไม่เกิน 300	500
Turbidity*	NTU	<1.0	<1.0	5	20
Sulfate	mg/L	5.7	<5.0	ไม่เกิน 200	250

หมายเหตุ : <sup>1)</sup> ประกาศกระทรวงทรัพยากรธรรมชาติและสิ่งแวดล้อม เรื่อง กำหนดหลักเกณฑ์และมาตรการในทางวิชาการสำหรับป้องกันด้านสาธารณสุข และการป้องกันในเรื่องสิ่งแวดล้อมเป็นพิษ พ.ศ. 2551 ตีพิมพ์ในราชกิจจานุเบกษา เล่ม 125 ตอนพิเศษ 85 ง ลงวันที่ 21 พฤษภาคม 2551

\* รายการทดสอบนี้อยู่นอกขอบข่ายการรับรอง ISO/IEC 17025 ของห้องปฏิบัติการทดสอบ